DC (TIMBAÚBA) ENTREGARÁ RAPTOR DE SÉRGIO À POLÍCIA

O TEMPO
TEMPO: Instável, sujeito a chuvas e trovoadas.
TEMP.: Em declínio.
VENTOS: Quadrante Sul, sujeito a rajadas.
MÁXIMA: 29,8.
MÍNIMA: 16,4.

Diario Carioca

☆ UM JORNAL DO RIO PARA TODO O BRASIL ☆

ANO XXX — N. 9.006 Rio de Janeiro, quinta-feira, 21 de novembro de 1957 PREÇO: CRUZEIRO 1,50

Fundador
J. E. DE MACEDO SOARES

O MÁXIMO DE JORNAL NO MÍNIMO DE ESPAÇO

12 PÁGINAS

O SUPREMO MANDOU JULGAR GOVERNADOR DAS ALAGOAS

A lei contra a calúnia

NA edição de ontem, esta fôlha noticiou as conversações nos meios parlamentares entre Maioria e Minoria para chegar-se a um entendimento na regulamentação das responsabilidades das emissôras nos casos de transgressão por terceiros. A UDN, que defende a tese oposicionista da liberdade licenciosa do **rádio** e da **TV**, não se tendo esquecido das pequenas vantagens que obtêve junto à parte mais incauta do eleitorado, que se mostrou sensível às campanhas de difamação e calúnia, de dissolução da disciplina da desunião das classes armadas — parece disposta a prosseguir nessa atitude e — coisa curiosa — para mantê-la prossegue nos mesmos métodos que a tornaram tão repelente à generalidade dos brasileiros. De fato, os oradores udenistas, subindo à tribuna na Câmara, começam por descontar, como se fôsse verdade pacífica, uma atitude do Govêrno em face das transmissões dos que o combatem.

ORA, a defesa da liberdade de opinião pelo ar, dentro dos limites mais apertados da crítica irascível — faz parte de um sistema legal no qual os responsáveis encontrariam fàcilmente a defesa mais adequada. O caso é que as calúnias e indignidades que o rádio e a TV podem arrogar a um cidadão de vida limpa, mas que tenha caído no desagrado dos monopolistas das transmissões aéreas — são irreparáveis, podem destruir uma fortuna política, envenenada nas fontes da opinião pública. E não se diga que os Poderes do Estado, se desamparados de leis específicas de defesa da nossa sociedade política, possam agir na área da fôrça moral. Mais de uma vez temos visto campanhas de imprensa insultuosas e falsas, acuando no Congresso e no próprio Govêrno indivíduos timoratos e incapazes de defender o prestígio dos mandatos que exercem. Somando os malefícios da imprensa escrita aos do rádio e da TV já assistimos ao espetáculo da usurpação de altos cargos mal defendidos ou inermes.

Na última campanha presidencial, gregos e troianos queixaram-se justificadamente dos abusos criminosos dos agressores sem escrúpulos. A prova das miseráveis calúnias ficava sempre a cargo das vítimas e por mais que se impusesse a covardia da agressão, a famosa figura de retórica funcionando tenazmente acabaria tisnando o mais inocente dos homens.

NÃO é o Govêrno que se empenha por uma lei moralizadora, que os oposicionistas profissionais possam desacreditar invertendo os têrmos da questão. A tese do urgente policiamento dos instrumentos da divulgação das idéias e das informações nas lutas políticas — é própria das minorias partidárias que não podem esperdiçar um milímetro dos seus meios de ação. A lei do **rádio** e da TV é necessária à coletividade nacional, mas a começar pelos que em minoria estão mais expostos às violências dos que dispõem do poder.

J. E. DE MACEDO SOARES

Não foi má a decisão, informa o advogado

Um tribunal misto, de dez membros (cinco deputados, cinco desembargadores), escolhido por sorteio, julgará o governador Muniz Falcão — decidiu, ontem, o Supremo Tribunal Federal, que manteve, assim, o «impeachment» decretado pela Assembléia Legislativa de Alagoas.

— Não foi ótima, mas também não foi má — opinou o advogado do sr. Muniz Falcão, Teotônio Monteiro de Barros, ao tomar conhecimento da sentença.

DISCUSSÃO EXALTADA

O ministro Luís Gallotti a pretexto de apreciar a preliminar levantada sôbre a inconstitucionalidade da lei 1.079, passou a dar seu voto sôbre o processo, sendo, então, acusado, pelo ministro Nélson Hungria de não obedecendo à ordem cronológica, tentar influenciar a decisão dos colegas.

O ministro Nélson Hungria afirmou, entre outras coisas, que estranhava ver a coincidência de pontos de vista entre o sr. Luís Gallotti e outros Ministros a respeito da matéria.

"HERESIA JURÍDICA"

As críticas do ministro Nélson Hungria prosseguiram na segunda parte dos debates, quando o Supremo, após considerar constitucional, por 6 votos contra quatro, a lei 1.079, em que se baseou a Assembléia Legislativa para decretar o "impeachment" passou a debater o mérito da questão.

O ministro Luís Galotti opinou, então, que a lei 1.079 deveria ser modificada no parágrafo 3.º do artigo 178, que determina a "eleição" de cinco deputados, o ministro Nélson Hungria aparteou novamente para dizer que estava abismado com a "heresia jurídica" que envolvia "a usurpação de atribuições do Poder Legislativo".

— Vossa Excelência tem alergia à minha pessoa — replicou então o ministro Luís Gallotti.

TRIBUNAL MISTO

Reportando-se a um acordão citado pelo governador Muniz Falcão na sua petição, o ministro Luís Gallotti disse que o então relator, ministro Edgar Costa (atualmente aposentado) aceitara o argumento da inconstitucionalidade apenas por entender que o tribunal misto teria que ser organizado de modo a não se converter num instrumento de preponderância do Legislativo sôbre o Executivo.

— Esta preponderância — frisou o ministro Gallotti — foi considerada obrigatória pelo ministro Edgar Costa, face ao que estabelecia a Constituição do Piauí dando, na composição do Tribunal, maioria aos representantes do Legislativo, estabelecendo sua escolha por eleição e mandando proceder a eleição após a declaração, pela Assembléia, da procedência da acusação.

SUGERIU O SORTEIO

O ministro Gallotti sugeriu que a escolha dos deputados para compor o Tribunal Misto fôsse feita por sorteio, como a dos desembargadores, já estabelecida pelo Supremo no julgamento do caso do Piauí.

Finalmente, o ministro Galotti frisou que não considerava a lei 1.079 inconstitucional ("a lei federal, no caso, se aplica onde a lei estadual é omissa") e fêz o elogio do "impeachment", que considera a peça essencial do sistema democrático.

ACOMPANHOU O VOTO

O ministro Ari Franco, que se manifesou em seguida, afirmou que o "impeachment" não estava obsoleto, desde que incluído na Constituição atual e nas outras da história da República.

Se ele — prosseguiu — não tem sido aplicado no Brasil, isto parece ser resultado do regime em que por largos anos vivemos, de eleições a voto descoberto. Dessa maneira dou provimento, em parte, ao recurso, determinando que os cinco deputados do tribunal misto, sejam escolhidos também por sorteio, e que regra do art. 36 da Lei 1.079 (se refere aos impedidos de participar no julgamento), seja observada com rigor.

CONCLUSÃO

Findos os debates, assim foi jul-

(Conclui na página 11)

DC ESTÁ NO ENCALÇO DO RAPTOR

O raptor do menino Sérgio Haziot poderá ser entregue à Polícia, a qualquer momento, pela reportagem do DIARIO CARIOCA, que o identificou e realiza, há dois dias, investigações privadas que vêm alcançando êxito.

As investigações vêm sendo conduzidas pessoalmente por nosso redator perito em assuntos policiais, o jornalista Epitácio Timbaúba da Silva, ex-Diretor do Gabinete de Pesquisas Científicas da Polícia.

FALTA UM

O raptor, identificado e localizado, foi reconhecido, já, por dois dos motoristas que o conduziram, em companhia do menino Sérgio, no dia do rapto. No momento em que encerramos a presente edição, faltava ser reconhecido apenas pelo último chofer que estêve em contato com o sequestrador.

A reportagem e a relação do DC estão mobilizadas para anunciar a captura do raptor, o que faremos tão logo Epitácio Timbaúba da Silva e seus agentes concluam as diligências em realização.

NOVAMENTE DETIDO

Às 19 horas de ontem, foi novamente detido pelas autoridades policiais encarregadas da captura do raptor do menor Sérgio Haziot, Juventino da Silva Teixeira, que foi conduzido, juntamente com seu vizinho Cassiano, para local desconhecido a fim de ser novamente interrogado e, presumivelmente, acareado com mais um dos suspeitos detidos pela polícia.

Noticiário mais detalhado na 10a. página.

CLANDESTINO NOS SABRES

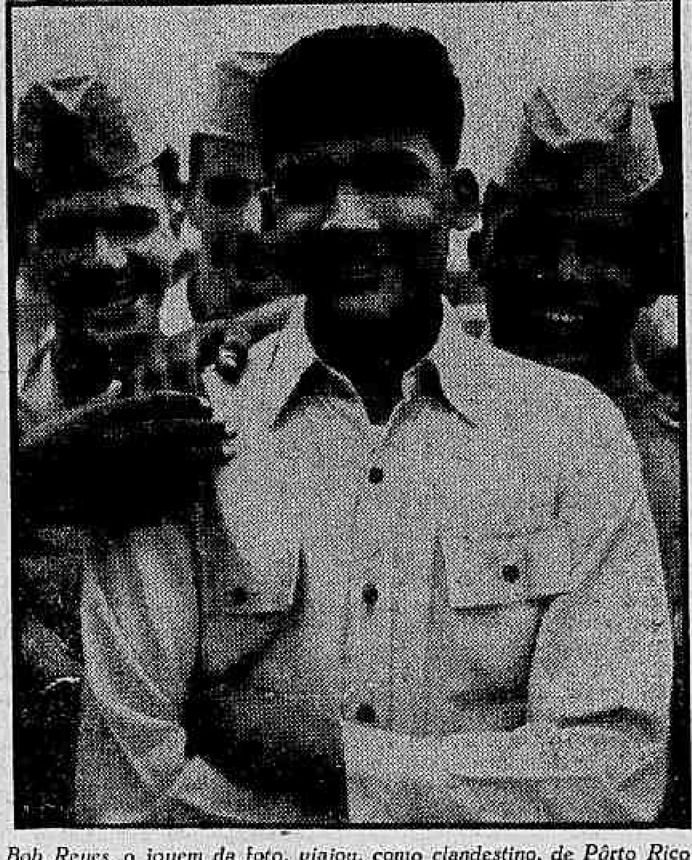

Bob Reyes, o jovem da foto, viajou, como clandestino, de Pôrto Rico ao Rio, num dos aviões supersônicos que, ontem, se apresentaram em Copacabana. Tem 16 anos e conheceu a Argentina onde, declarou ao repórter do D. C., fêz muitos amigos o que, aliás, não lhe é difícil fazer, como mostra a fotografia

Veio clandestino na esquadrilha a jacto

Moreno como um índio, de cabelos lisos e muito simpático — êste o aspecto do jovem (16 anos) portorriquenho Roberto (Bob) Reyes, que viajou como clandestino num gigantesco avião de transportes "Globe Master" da esquadrilha americana que visita o Rio e, ontem, foi descoberto, pelo DIARIO CARIOCA, quando passeava na pista da Base Aérea do Galeão.

Bob, que está prêso, às ordens do comando da esquadrilha, pedira ao Comandante do "Globe Master", na cidade americana de Hudson, que o levasse até Pôrto Rico. Lá, sem dinheiro, o jovem, que não sabe falar espanhol (foi criado nos Estados Unidos), voltou secretamente ao avião, tentando regressar aos EE.UU., mas, sem saber, foi levado para Buenos Aires.

INAUGURA PORTUGUÊS E FAZ AMIGO

No pouco tempo em que está no Rio e apesar da prisão na Base Aérea, Bob, fêz um amigo, que mora na Ilha do Governador. Mostrou o repórter um papel com as primeiras frases de sua iniciação na língua portuguêsa: "Você é uma pequena bonita", e a interrogativa "— Posso sair com sua irmã?".

CLANDESTINO ERA SEGREDO

Talvez para evitar maiores complicações quando tiver que explicar a aventura de Bob — que, na sua peregrinação aventureira, já visitou Pôrto Rico e Buenos Aires, onde passou 14 dias e conheceu muita gente — o comando da esquadrilha americana vinha fazendo segrêdo da existência do clandestino.

Bob contou que será levado, de volta, aos Estados Unidos, onde, espera, o internarão numa escola profissional. Até agora sem emprêgo, disse que deseja ser mecânico aviador.

RIO IS "BEAUTIFULL"

Por fim, despedindo-se com seu jeito extrovertido, o porotriquenho acenou para o repórter, exclamando: — Rio is "beautifull". Depois, um oficial americano o acompanhou de volta à Base.

SABRES: EMOÇÃO SUPERSÔNICA

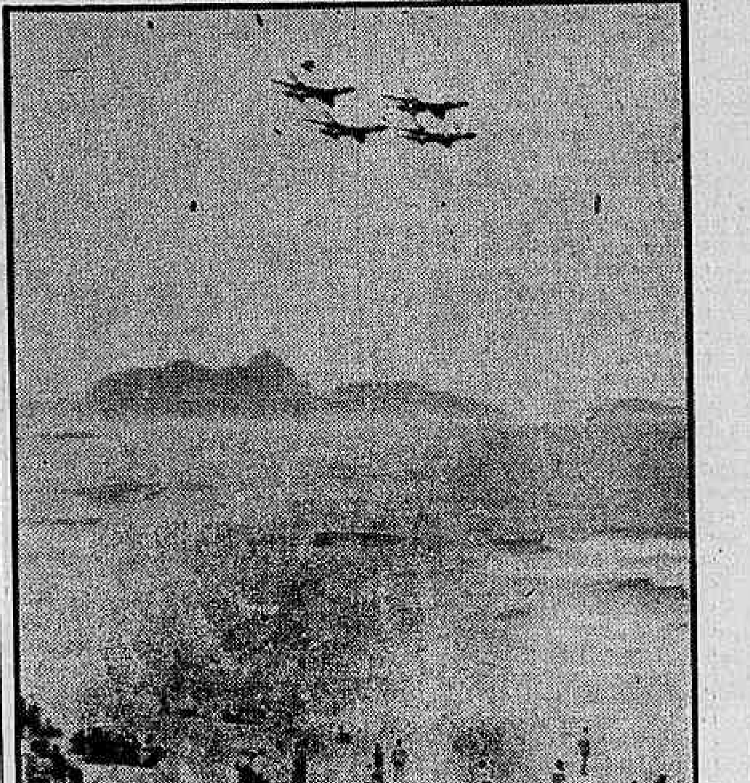

Juntinhos, e a velocidade fabulosa, os "Sabres" da Fôrça Aérea norte-americana emocionaram, ontem, o público que compareceu a Copacabana para assistir às suas evoluções. Fazendo tôda sorte de piruetas e produzindo os fortes estampidos da ultrapassagem da "barreira do som", os caças a jacto provocaram, também, um fato inédito: a praia cheia de gente, mas sem banhistas, que o tempo era de chuva

Tôda Zona Sul viu o 'show' dos Sabres

Com um espetáculo de acrobacias aéreas, diante do qual a admiração dos milhares de espectadores oscilou entre o arrôjo dos pilôtos e o efeito de alta beleza estética das evoluções, os ases norte-americanos componentes da esquadrilha de «Thunderbirds» a jacto da Fôrça Aérea dos Estados Unidos compensaram ontem, em Copacabana, o cansaço da espera de uma hora; o «show» marcado para às 10 horas sòmente se iniciou às 11 horas.

Com a Avenida Atlântica inteiramente tomada desde às oito horas da manhã, e as sacadas dos edifícios fronteiros ao mar cheias de gente, o capitão Scott abriu o espetáculo ultrapassando a barreira do som pilotando o F-100F, constituindo o ponto alto do «show» a manobra do lançamento de bombas, que culmina com a quebra da formação em vôo vertical, cada avião tomando o rumo de um ponto cardeal.

JK PRESENTE

À demonstração dos jactos norte-americanos compareceram, além do Presidente da República, ministros de Estado, embaixadores e representações diplomáticas estrangeiras, adidos aeronáuticos do exterior, membros do corpo diplomático do Itamarati e representantes das Fôrças Armadas do Brasil e dos Estados Unidos, além de altas autoridades civis e militares.

Os "Thunderbirds", pintados de vermelho, branco e azul, proporcionaram uma festa de côres durante a realização dos "loops", rolos curvas em "U" sôbre a vertical, rolos em saca-rolhas e outras manobras.

Verdadeiros frêmitos de susto foram arrancados à multidão, entretanto, com a execução de rolos de "aileron" e rolos sôbre a vertical, a baixa altitude.

GOVÊRNO DE GOIÁS CAIU NO CONTO: DISCO

S. PAULO E GOIANIA, 20 (Asp.-DC) — O Secretário do Interior e Segurança do Estado de Goiás, sr. Joaquim Neves, desmentiu, ontem, categòricamente, a notícia, divulgada por um piloto da "Real Aerovias Nacional", segundo a qual teria pousado um disco voador na localidade de Ceres, situada a 80 quilômetros de Goiânia.

Tendo em vista os rumores insistentes que circulavam em Ceres, para onde acorreram centenas de pessoas, as autoridades estaduais procuraram esclarecer o caso, comunicando-se com a agência do consórcio "Real Aerovias", em Goiânia, que confirmou a notícia da descida do disco, acrescentando que êste permanecera cêrca de 50 minutos no local.

(Conclui na página 11)

SERVIDOR: 'AUMENTO' EM SEGRÊDO

Numa demonstração da presidência mineira, um escrivão de Coletoria do interior de Minas enviou ontem carta ao DIARIO CARIOCA perguntando quanto passará a ganhar (é l… I) pelo Plano de Reclassificação, acrescentando a recomendação expressa de não ser mencionado o seu nome e cidade na resposta, "… que ninguém fique sabendo o meu ordenado, a fim de não aumentar a exploração".

O funcionário mineiro (que será oportunamente atendido, cercado das devidas reservas, através da Coluna do Servidor) solicitou seja a resposta endereçada para o pseudônimo "Adonis", nome da divindade mitológica pela qual ressalva a integridade do seu futuro aumento.

O mistério do tte. Fernando numa história em série do DC

Com espingarda e um sagüi, o repórter Carlos Duarte (que ontem regressou ao Rio) preparado para penetrar na selva

Regressou do Guaporé o repórter Carlos Duarte, enviado especial do DIARIO CARIOCA ao local da farsa … do tenente Fernando, caso que apaixonou a opinião pública do país. Como até agora muitos lances do episódio ainda não estão bem esclarecidos, … dificuldades de comunicação com aquela longínqua região, Carlos Duarte vai contar, a partir de domingo, o que realmente se passou.

Acompanhando o caso desde 1945, ano em que desapareceu o então oficial do Exército, o enviado especial do DIARIO CARIOCA esclarecerá aos nossos leitores os detalhes do imenso drama humano que desde então se desenvolve em tôrno do desaparecimento … do tenente Fernando, … que se tem feito para salvá-lo, ou pelo menos, esclarecer o desaparecimento, a que a farsa de Guajará-Mirim veio acrescentar um pouco de confusão.

Veremos, numa série de reportagens, todos os personagens que, desde 1945, tomam parte no drama: … do major Gerson por … o irmão, a "guerra" dos seringueiros em plena selva, … trazendo ao Guaporé o … do Ministério da Guerra … do tenente Fernando …

(Conclui na página 11)

A FARSA DE GUAJARÁ-MIRIM:

Carta patética de um seringalista

GUAJARÁ-MIRIM, 20 — (Carlos Duarte, enviado especial do DC) — Manoel Cordeiro Salazar continua confirmando o depoimento que prestou na 6.ª Cia. de Fronteiras e as declarações que fêz a êste repórter, dizendo-se instrumento dos seringalistas Adauto Cortez e José Barbosa Sobrinho (seu patrão), na farsa do reaparecimento do tenente Fernando.

As declarações do boliviano, verdadeira "bomba" em meio a esta fabulosa mistificação, estão, à medida que os dias vão passando, ganhando maior crédito, o que causa visível mal-estar aos seringalistas, temerosos que cedo, vários deles de serem envolvidos na trama.

O QUE DIZ SOBRINHO

José Barbosa Sobrinho, no depoimento que prestou às autoridades militares, desmentiu qualquer participação no caso, dizendo-se, inclusive, vítima, por ter acreditado na história e ter sofrido prejuízo de cêrca de Cr$ 100 mil, com a paralisação de parte dos trabalhos no seu seringal.

Declarou ao major Gerson, no entanto, robustecendo a acusação do boliviano, que Adauto não teria sido capaz de urdir a trama sòzinho. Diz Sobrinho que Salazar, homem que mal sabe assinar o nome, nos seis anos que para êle trabalhou, … se revelou homem correto, reservado e bem educado.

Mas acrescenta:

— Sempre tratei bem êsse homem. Não sei porque me envolveu nessa trapalhada.

O OUTRO

Adauto Cortez, homem de seus 32 anos, tipo mesclado de caboclo e nativo boliviano, de poucas letras, mas conhecido em Guajará-Mirim pela sua vivacidade, não gozando de bom nome entre os próprios seringalistas, deverá depor perante o major Gerson e autoridades policiais dentro dos próximos dias. Aguarda-se a sua chegada até domingo. O delegado Odocil mandou uma turma intimá-lo e detê-lo, caso se oponha a comparecer imediatamente.

Êle é o principal urdidor da mistificação, segundo Manoel Cordeiro Salazar. Este o acusa até de ter-se fantasiado de índio macaco-prego, nos contatos com índios na floresta, longe dos olhos, mas … o boliviano dizia ter … outros homens e mulheres que vivem no mesmo seringal … E o boliviano diz ainda que foi êle quem o ensinou a fazer a mesma coisa, Salazar, recordando-se … seringal … Francisco Cordeiro de Farias …

(Conclui na 12ª pág.)

INFLAÇÃO

U… histórico da inflação no Brasil, e a afirmação de que, para conter o seu progresso, até a colaboração dos trabalhadores é indispensável, foram feitos ontem pelo Presidente do Banco do Brasil, sr. Sebastião Paes de Almeida, durante a sua conferência no Clube dos Seguradores e Banqueiros, que vai resumida na quinta página. — Na foto, o sr. Paes de Almeida quando afirmava que o plano é deter a inflação sem tolher o desenvolvimento econômico

ASSALTANTE DO APARTAMENTO DE J. E. PRÊSO

A zero hora e 5 minutos de hoje, na Praça Tiradentes, pela turma do detetive Pimenta, composta do detetive Adrelino e investigadores Teixeira, Araújo e Paulino, foi prêso o autor do assalto à residência do jornalista J. E. de Macedo Soares, ocorrido no dia 31 de outubro e no qual foi ferido o zelador do edifício, Antonio Meira, que faleceu dias após, vítima do dis-

(Conclui na 11.ª página)

CHANCELER NO PERU, DOMINGO

O Ministro das Relações Exteriores, embaixador José Carlos de Macedo Soares, embarcará, no próximo dia 24, para o Peru, em visita de cortesia, devendo ficar em Lima, até o dia 30 do corrente, onde, entre outras solenidades, comparecerá ao Palácio Presidencial, à sessão na Universidade Maior de São Marcos e à inauguração da Exposição de Arte Contemporânea Brasileira.

PC NA JUSTIÇA

Com a declaração de que os comunistas desejam participar do processo democrático "que se está desenvolvendo no Brasil", apresentou-se, ontem, para depor na 9ª Vara Criminal, o líder comunista Carlos Marighela, (foto) cujo depoimento, que vai noticiado na 3ª página, nega legimitidade à acusação que motivou seu processo por atividade subversiva

GUZZO NÃO SERÁ CHEFE DA MISSÃO

O sr. Paulo Guzzo, Presidente do IBC, não será o Chefe da Missão Comercial Brasileira que percorrerá todos os países do mundo visando a abrir novos mercados aos produtos brasileiros. O chefe da Missão (que seria o sr. Eurico Sales, se não tivesse sobrevindo sua nomeação para o Ministério da Justiça) ainda não foi escolhido.

O Ministro da Fazenda, sr. José Maria de Alkmim, interpelado a respeito pelo DC, disse que o sr. Guzzo não pode se afastar do Brasil senão por pouco tempo e sempre a serviço dos interêsses da política cafeeira, motivos pelos quais jamais cogitou o Govêrno em fazê-lo chefe da Missão.

BOATO DE ESPECULADOR

— Os preparativos para o envio da Missão vão indo muito bem — disse-nos o sr. Alkmim. Quanto à escolha do chefe, pensou-se inicialmente no nome do sr. Eurico Sales, então diretor-executivo da SUMOC. A possibilidade foi afastada por ter sobrevindo sua nomeação para Ministro da Justiça.

— O chefe não será o sr. Paulo Guzzo? — perguntamos-lhe.

— Absolutamente — respondeu o Ministro. Essa notícia não tem o menor fundamento. O dr. Paulo Guzzo só poderá se ausentar do Brasil por curto tempo e sempre a serviço dos interêsses da política cafeeira.

— Qual, então, a origem do boato?

— Deve ser proveniente — respondeu — de algum especulador em café.

ARQUIVADO O INQUÉRITO DO PINHO

A Câmara mandou arquivar por 152 votos contra 54, o inquérito parlamentar sôbre os negócios do pinho, realizados com a Argentina, durante o govêrno Perón.

COMPOSITORES DERRUBAM HILDON ROCHA

Acusado de prevaricação pela Comissão de Inquérito Administrativo que apurava irregularidades na aplicação das leis de proteção dos direitos autorais, o sr. Hildon Rocha foi ontem afastado do cargo de Chefe do Serviço de Censura do Departamento Federal de Segurança Pública pelo Chefe de Polícia, que ainda encaminhou as conclusões do inquérito ao Ministro da Justiça.

O relatório da Comissão, composta pelos srs. Mário Lucena, Valdemar Gomes de Castro e Oton Carvalho, pede, ainda, a abertura de inquérito criminal para apurar o prejuízo de .. Cr$ 2 milhões por mês, causado às sociedades de autores e compositores pela atitude do sr. Hildon Rocha proibindo a fiscalização dos direitos autorais nos Clubes.

EMPRESTAVA FILMES

Durante o inquérito, a Comissão descobriu que o sr. Hildon Rocha emprestava a amigos seus filmes de 16 milímetros levados ao Serviço de Censura, antes da exibição, para receber o "visto". Além disso, distribuía livremente cadeiras de censor, com prejuízo da fiscalização.

A Comissão de Inquérito ouviu os depoimentos dos srs. Roberto Martins (representando a União Brasileira dos Compositores), Ari Barroso (pela SBACEM), Antônio Cunha, Boité (pela classe teatral), e do vereador Raimundo Magalhães Júnior.

PEDIDA EXONERAÇÃO

Na mesma portaria que afastou o sr. Hildon Rocha do Serviço de Censura, o Chefe de Polícia nomeou, para substituí-lo interinamente, o sr. Valter Sá Pereira de Melo.

Entre as três sugestões da Co-

(Conclui na página 11)

ENCONTRO DULLES-PINEAU

Ciência russa

A Rússia lançou um projétil balístico intercontinental e dois satélites. Possui a mais poderosa máquina do mundo para acelerar partículas nucleares a elevadas energias, e está quase terminando instalações hidrelétricas que, devido à sua capacidade e ao seu alcance, devem despertar a admiração de qualquer país. Entretanto, o consumo de eletricidade per capita na Rússia é ainda baixo, confrontando com o da Grã-Bretanha e mais baixo ainda comparado ao dos Estados Unidos.

Pode concluir-se de seus êxitos sucessivos que, em seu próprio campo — quando se concentram recursos e esfôrço — a Rússia pode rivalizar com o que outros países podem fazer ou suplantá-lo. De seu baixo consumo de eletricidade, deduz-se que o padrão de vida do país, como um todo, ainda é inferior ao dos mais adiantados países ocidentais.

Esse fato em si não deve causar estranheza. Foi a pouco mais de uma geração que a Rússia decidiu, não apenas reorganizar sua estrutura social, mas recuperar alguns séculos perdidos — em média — no setor técnico. O que talvez não se compreendeu tão amplamente é que, por uma série de razões, o desenvolvimento da ciência russa foi bastante desigual. Um dos motivos para isso é que, com a rápida industrialização em perspectiva, houve, primeiro, como é natural, a concentração dos esforços no treinamento de físicos e engenheiros. Outra razão é que a ciência física se distancia bastante da ideologia; não é êsse, absolutamente, o caso da ciência biológica. A veneração de Pavlov o pioneiro dos reflexos condicionados — tendia, no final de contas, antes a dificultar do que a favorecer o desenvolvimento da fisiologia russa. Em Vavlov — o geneticista dos vegetais — a Rússia teve outro pioneiro. Pioneiro que pesquisou a origem das plantas cultivadas nas partes do mundo em que havia a maior variedade de espécies silvestre e que, por meio de uma coleção sistemática, procurou lançar as bases de uma era nova e mais radical de cultivo de plantas. Todavia, urgia resultados imediatos — e, do ponto-de-vista ideológico, era preferível acreditar que as plantas, tais como os homens e os animais, poderiam ser adaptadas a qualquer ambiente que se lhes fôsse dado. O sucesso prático no campo da genética ficou condicionado a um código de crenças que isolou a ciência russa da do resto do mundo, solapando-se, ao mesmo tempo, o rigor da técnica experimental.

O professor A. N. Nesmeyanov, Presidente da Academia de Ciências da URSS fêz, no princípio dêste ano, uma declaração sincera sôbre a situação da ciência soviética, dizendo: é forte na matemática, na mecânica e na física teórica; mais fraca na astronomia, devido à falta de equipamento moderno; está longe de ser forte em química, apresentando lacunas em algumas de seus mais importantes setores; é fraca na biologia experimental contemporânea e na fisiologia dos animais; apresenta falhas na biologia descritiva e de campo, e a geologia não está de acôrdo com sua tradição; as ciências técnicas são desiguais.

Considerações de prestígio se inclinaram mais a aumentar do que a reduzir êsse desenvolvimento mal equilibrado. Desde a morte de Stalin, tornou-se cada vez mais fácil para as delegações de cientistas soviéticos participarem a convite, de congressos e reuniões internacionais. Em energia atômica, física nuclear pura, desenho de máquinas de elevada energia e muitos outros setores da física, os russos viram suas realizações respeitadas e, sem dúvida, só tiveram a ganhar com os contatos mais amplos a êles oferecidos. Ao mesmo tempo, a privilegiada posição conferida à ciência e prodigalidade de recursos e equipamento e de projetos escolhidos, e organização de pesquisas em bases de equipes — que não é menos importante — uma capacidade sem rival de concentrar recursos científicos e industriais em direções escolhidas, se afiguram como assegurar uma série de resultados que em países, com um emprêgo ainda maior de esforços, parecerá às vêzes, tocar às raias do miraculoso. Há na URSS fôrça e fraqueza. A indústria soviética, no seu todo, ainda precisa igualar-se à do Ocidente. A ciência soviética, em algumas ramos, tendeu a colocar-se um pouco atrás. Em outros, se mostra qualitativamente boa e apoiada por recursos em expansão, tanto em equipamento como em pessoal. Mas suas realizações não minimizam nem invalidam tais ... das. São apenas a recompensa de ... esfôrço ... — (A. S. Haslett, via BNS).

FERNANDO LOBO É OTIMISTA

WASHINGTON, 20 (UP-DC) — Ao terminar hoje seu período de um ano como Presidente do Conselho da Organização dos Estados Americanos, o embaixador do Brasil, Fernando Lobo, expressou confiança em que a Organização cumprirá o mesmo êxito no campo da cooperação econômica que teve no político e jurídico.

O embaixador Lobo disse que não se pode negar que duplamente que a cooperação multilateral possa servir de estímulo ao desenvolvimento econômico dos países da América Latina. "Tenho de confessar que não se pode negar a existência de sérios obstáculos que dificultam tal cooperação, mas tenho a esperança de que seguramente, algum dia tenhão de desaparecer, a fim de que ... assim como desaparecerão os que se ... de controvérsias que ... se baseiam ..."

Foi eleito ... de Argentina, Eduardo A. García, embaixador Lobo como Presidente do Conselho e o embaixador de Costa Rica, Gonzalo Facio, a José Luís Cruz Salazar, de Guatemala, como Vice-Presidente.

RECEPÇÃO A KRUCHEV NA EMBAIXADA EGÍPCIA

MOSCOU — Kruchev (segundo à direita), o Chefe do Estado Maior soviético Vassily Sokolovsky (à esquerda) e o Ministro da Defesa do Egito, general Abdel Hakim Amer, na recepção oferecida na Embaixada egípcia desta capital. Encerrando uma série de sarcásticas declarações à imprensa, o senhor Kruchev disse aos fotógrafos que o assediavam: "Digam-me os segredos de suas câmaras e eu lhes direi os segredos dos nossos foguetes". — (INP-DC).

ACÔRDO: SÍRIA E RÚSSIA

CAIRO, 20 — (FP-DC) — Citando a agência de informações do Oriente Médio, o Rádio do Cairo anuncia que o general Abdel Kakim Amer chegou a um acôrdo com os dirigentes soviéticos em virtude do qual a União Soviética concederá ao Egito um empréstimo de 700 milhões de rublos, ou sejam 200 milhões de dólares. Êste auxílio será utilizado inteiramente na execução dos projetos de desenvolvimento, no quadro do plano quinquenal egípcio.

O reembôlso do empréstimo se operará, dentro de cinco anos a partir da assinatura do acôrdo e será dividido em prestações por doze anos.

Mistério sôbre a saúde de Tito

BELGRADO, 20 — (FP-DC) — Circulam, nos meios diplomáticos de Belgrado, os mais diversos rumores a respeito do estado de saúde do marechal Tito. O comunicado dado, deixando prevêr uma viagem do Marechal, seja para uma de suas residências da Iugoslávia, seja, mais provàvelmente, para o exterior, suscitou, naquêles meios, um extremo interêsse, aumentado pela reserva absoluta observada nos círculos oficiais iugoslavos.

Crê-se, geralmente, que se trata, exclusivamente de um acesso agudo de lumbago, exigindo uma mudança de clima, pelo que o marechal Tito deverá passar o Inverno num país do Oriente Mediterrâneo, o Egito, por exemplo, ou a Criméia. Um tratamento médico prolongado — a se julgar pelos têrmos do comunicado de ontem — exigiria a presença de médicos especialistas, disponíveis num número limitado de países da Europa.

RUMORES

Os observadores da Capital iugoslava põem em relação o estado de saúde do Marechal com os rumores divulgados em amplos setores da opinião, segundo os quais o Chefe do Govêrno renunciaria dentro de prazos mais ou menos longos, a algumas de suas funções, de forma a conservar sòmente a Presidência da República, e o Comando Supremo do Exército, ou o Secretariado Geral da União dos Comunistas Iugoslavos. Seria, então, criado um pôsto de Presidente do Conselho Federal Executivo, cujo titular seria, provàvelmente, o sr. Eduardo Kardelj.

CIENTISTAS HOMENAGEAM PASTEUR

NOVA IORQUE, 20 (FP-DC) — Mais de 800 cientistas vindos de tôdas as partes do mundo vão se reunir amanhã, nesta cidade, para celebrar o 100º aniversário da descoberta por Pasteur do mecanismo da fermentação lactica. Essa descoberta é a origem de todos os antibióticos e foi por isso que os especialistas reunidos nos Estados Unidos, para um congresso sôbre a fermentação química e os antibióticos, resolveram dar o máximo de brilho a êsse aniversário.

O professor Valery-Radot, médico dos hospitais de Paris e neto de Pasteur, amanhã abrirá o congresso pronunciando um discurso no qual analisará os raciocínios que levaram Pasteur à sua descoberta. «O gênio de Pasteur é uma mistura de intuição e métodos» — declarou o professor numa entrevista à «France Presse», por ocasião da sua chegada aos Estados Unidos. «E' uma lição que não devemos esquecer e que permanece atual para os pesquisadores modernos».

EMBELEZA
PERFUMA
DESODORIZA

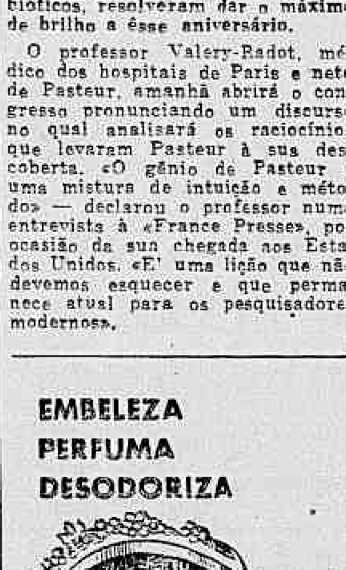

Pelo menor preço, use um produto que contém realmente vitaminas; porque é fabricado com suco integral de limão, quìmicamente extraído com solvente orgânico de alta pureza

GLYCE PRODUTOS DE TOUCADOR LTDA.
CAIXA POSTAL 5050 — RIO — D. FEDERAL

Nova experiência com o "Vanguard"

WASHINGTON, 20 — (FP-DC) — O diretor-adjunto do projeto «Vanguard», sr. Paul Walsh, revelou que a segunda seção de foguete, que deverá projetar no espaço, em dezembro próximo, o primeiro satélite artificial americano, foi submetido a experiência na semana passada.

Afirmou êle que se tratou de uma «experiência estática», ou seja, que o foguete não foi lançado. A experiência consistia, exclusivamente, em se certificar do funcionamento do sistema de disparo do fuzil, estando êste fixado à rampa de lançamento.

ESTÁTICAS

Sabe-se que são sempre feitas duas «experiências estáticas», antes do lançamento do foguete. O sr. Walsh não quis dizer aos jornalistas que o interrogavam, quando seria realizada a segunda experiência.

A Marinha americana informou, há alguns dias, que se o foguete em questão (que compreende três secções) puder colocar um satélite experimental de seis polegadas (15,25 cms.) de diâmetro numa órbita, os dois outros lançamentos de satélites experimentais que foram previstos seriam, talvez, abandonados e substituídos pelo de um satélite maior, de 20 polegadas (50,8 cms.) de diâmetro.

ENCONTRO DE GAILLARD E MACMILLAN

PARIS, 20 (FP-DC) — A questão da data do encontro franco-britânico em cogitações, e das condições em que o mesmo deverá se realizar, ainda não foi resolvida. Após atingir um verdadeiro ponto morto na manhã de têrça-feira, a referida questão foi reiniciada numa audiência concedida, na noite de têrça-feira, pelo sr. Felix Gaillard, Presidente do Conselho Francês, ao Encarregado de Negócios britânicos em Paris, sir George Young.

Cabia, outrossim, ao govêrno britânico pronunciar-se sôbre as propostas apresentadas do lado francês. Essas propostas foram, novamente, examinadas durante novas conversações entre o Chefe do Govêrno francês, e o representante do govêrno inglês, na quarta-feira à noite.

TUNÍSIA x SÍRIA

TUNIS, 20 (FP-DC) — O Govêrno da Tunísia deu ordem ao seu Embaixador em Damasco para deixar imediatamente a capital síria — eis o que anuncia comunicado publicado pelo Secretariado de Estado tunisino do Exterior. Esclarece o comunicado: "Foi tomada essa decisão à espera de que o Govêrno sírio dê explicações a respeito da atividade política permitida nestes últimos tempos, em território sírio, ao sr. Salah Ben Youssef". O Embaixador tunisino deixou a Síria no dia 18 do corrente, seguindo para Beirute.

STRAUSS EM PARIS

PARIS, 20 (FP-DC) — O Ministro da Defesa da República Federal Alemã, sr. Franz Josef Strauss, chegou hoje de manhã a esta capital, em visita muito breve, no transcurso da qual conferenciará com o Ministro da Defesa Nacional da França, sr. Jacques Chaban-Delmas.

Cabelo branco?
Orf-Léne
está mais caro, mas
TINGE MELHOR

Consultas prévias farão os aliados

WASHINGTON, 20 — (FP para o DC) — Um sistema de consultas prévias entre a França e os seus aliados quando, eventualmente, no futuro, se apresentar de novo o problema da entrega de armas à Tunísia foi o resultado mais concreto da conversação que reuniu ontem, durante 3 horas, no Departamento de Estado, o Ministro dos Negócios Estrangeiros francês, sr. Christian Pineau, o Secretário de Estado John Foster Dulles e seus colaboradores.

A franca explicação entre os representantes da França e dos Estados Unidos certamente em nada mudou as posições fundamentais dos dois interlocutores. Mas, soube-se em boa fonte, que a fim de impedir que as armas entregues à Tunísia caiam nas mãos dos rebeldes argelinos foi feito um acôrdo sôbre os seguintes pontos.

OS PONTOS

1º) criação de um sistema de consulta entre a França, os Estados Unidos, a Grã-Bretanha e a Tunísia no plano diplomático, em Washington, e, sem dúvida, mediante conversações bilaterais entre os representantes dêsses países. Êsse processo permitirá fixar as necessidades do Exército tunisino, efetuar as entregas, fiscalizar a distribuição e manter em comum uma espécie de contabilidade e de sistema de contrôle indispensável sôbre as armas fornecidas;

2º) o total das armas entregues, seja qual fôr a procedência, deverá ser proporcional ao número de batalhões constituídos no Exército tunisino;

3º) os Estados Unidos procurarão obter da Tunísia que ela efetue uma vigilância o mais estreita possível sôbre as armas entregues para o seu Exército.

Por outro lado, de maneira alguma se cogita por enquanto de novas entregas de armas norte-americanas à Tunísia. As conversações também versaram sôbre o próximo debate nas Nações Unidas do caso argelino. Acredita-se em boa fonte que o Secretário de Estado prometeu ajudar a França nos contatos que o ministro Pineau deve ter em Nova Iorque antes da abertura do debate. O Ministro francês dos Negócios Estrangeiros expôs em detalhes o novo projeto de lei-estatuto que vai ser submetido à Assembléia Nacional francesa. O sr. Dulles teria, a êsse propósito, admitido a necessidade de uma distinção entre duas idéias que às vêzes são cinfundidas, a de uma federação franco-magrebiana que incluiria a França, a Tunísia, o Marrocos e a Argélia, dotada de seu estatuto próprio, e a que tende à participação da Tunísia e do Marrocos na solução da questão argelina.

Aceitando essa última possibilidade, afirmou o sr. Pineau ao sr. Dulles, correr-se-ia o risco de comprometer a realização da primeira.

Finalmente, quanto à OTAN, segundo os meios bem informados, as conversações teriam chegado aos seguintes resultados: 1º) um estudo em comum permitirá a preparação de uma nova definição do quadro exato da solidariedade entre os membros da OTAN; 2º) os Estados Unidos examinarão um plano francês de «comunidade dos cérebros», que também será apresentado aos demais membros da OTAN; 3º) não haverá nenhuma discriminação entre os diversos países membros da OTAN no que concerne às armas. Noutras palavras, não pensará em suprimir os armamentos nacionais atuais no quadro de uma «eventual distribuição de novas tarefas entre os diferentes membros».

ANIVERSÁRIO DE CASAMENTO DA RAINHA ELIZABETH

LONDRES, 20 (UP-DC) — A rainha Elizabeth II comemorou, hoje, na intimidade da família real, o décimo aniversário de suas bodas com o tenente da Marinha Philip de Mountbatten, na Abadia de Westminster.

Os londrinos consideram o aniversário de casamento da soberana, como um acontecimento particular; e a polícia informou que nas imediações do Palácio de Buckingham não houve mais público que de costume.

LAOS INQUIETA E.U.A.

WASHINGTON, 20 (FP-DC) — O Departamento de Estado revelou as graves inquietações causadas ao Govêrno Americano pela constituição, em Vientiane, de um Govêrno de Laos com participação comunista.

A constituição de tal Govêrno foi aceita pelo Governo Real de Laos, como uma das condições para a reunificação do país, pela reanexação de duas províncias setentrionais submetidas, desde há vários anos, à administração do "Pathet Lao".

Egito e a Síria terão Federação

BEIRUTE, 20 (FP-DC) — Foram iniciadas as conversações sírio-egípcias depois da votação da moção dos Parlamentos de Damasco e do Cairo, aprovando o projeto de federação entre os dois países. Essas conversações prosseguirão simultâneamente nas duas capitais, soube-se em Beirute.

Em Damasco e no Cairo se ocupam desde já em formar uma comissão que será encarregada de redigir o projeto de constituição. Os trabalhos serão ativamente efetuados e grandemente facilitados pelo fato de já estarem prontos os textos de base. Uma seção especial, do Conselho de Estado egício foi há meses encarregada pelo presidente Nasser de ultimar o sistema federal e as suas diversas instituições.

PROTOCOLO

Os parlamentares egípcios e sírios, atualmente reunidos em Damasco, entraram em acôrdo sôbre o protocolo da proclamação solene da união entre os dois países. O Parlamento sírio delegou ao Cairo a maior parte dos seus membros. Durante uma sessão conjunta das duas Assembléias será pôsto em votação o projeto de Constituição Federal. Os dois Presidentes da República assistirão à sessão. Ainda não foi marcada nenhuma data para essa proclamação, que poderá ter lugar em janeiro próximo.

As conversações se desenrolam, de uma parte, no Egito, no que diz respeito aos aspectos técnicos da união econômica e financeira dos dois países, e estão sendo dirigidas pelo embaixador sírio Assel Rahnma el Azem e pelo Ministro das Finanças, Abdel Moneimkeissouni, e de outra parte em Damasco, para o que se refere aos aspectos políticos do projeto, aos problemas relativos aos poderes reservados ao govêrno federal e ao lugar das instituições constitucionais dos dois países na federação.

Um Grande Restaurante Popular no Ministério do Trabalho

Instalação em regime de prioridade

Na foto, o Ministro do Trabalho, quando anunciava ontem o início da instalação do novo Restaurante Popular do SAPS

Os previdenciários disporão brevemente de um grande e moderno Restaurante Popular do SAPS, instalado no centro da cidade.

Em solenidade presidida ontem pelo ministro Parsifal Barroso, foram iniciadas simbòlicamente as obras, que vão ser atacadas imediatamente em regime de prioridade absoluta. Trata-se do antigo restaurante que funcionava no 14º andar do Ministério do Trabalho e agora se transferirá para o andar térreo, em ponto muito mais acessível, com capacidade para atender a milhares de pessoas.

À solenidade de ontem estiveram presentes, além do Ministro do Trabalho, o coronel Benedito Gama, Diretor-Geral do SAPS; e os srs. Pércio Gomes de Melo, Diretor da D. A. do Ministério; Nobel Garrazonni, Diretor do DNPS; Alírio Sales Coelho, Diretor do DNT; Hesíodo Pacó, Secretário do ministro Parsifal Barroso; Osvaldo Veiga da Costa, Presidente da Comissão de Instalação do Novo Restaurante; e outros dirigentes do Ministério do Trabalho e do Serviço de Alimentação da Previdência Social.

Ressaltando a boa vontade manifestada pelo Ministro do Trabalho, no sentido de atender imediatamente à reivindicação dos funcionários e do público em geral, falaram os srs. Osvaldo Veiga da Costa e Pércio de Melo.

O Diretor Geral do SAPS, coronel Benedito Gama deu conta das providências tomadas para o início imediato dos trabalhos da competência do SAPS, que daquela maneira se mostrava perfeitamente integrado na política de assistência social do Govêrno.

Finalmente falou o ministro Parsifal Barroso, prometendo que as obras do novo Restaurante Popular serão realizadas em regime de prioridade, para que sejam concluídas no mais breve espaço de tempo.

PORTA-VOZ

CORÉIA DO NORTE: violação ao armistício

A estocagem de material bélico por parte dos comunistas na Coréia do Norte constitui flagrante violação das cláusulas contidas no armistício assinado e que, na atualidade, compreende 700 aviões, em sua maioria os últimos modelos de retropropulsão, e 3.900 plataformas lançadoras de foguetes — esta foi a revelação feita em Nova Iorque pelo delegado norte-americano, sr. Walter Judd, ao pronunciar um discurso perante a Comissão Política da Assembléia Geral das Nações Unidas.

Os comunistas, declarou o sr. Judd, «romperam radicalmente» o relativo equilíbrio militar que existia quando se firmou o armistício. Desde aquela época, «foi constante o aumento de equipamento militar, inclusive tanques, carros blindados, morteiros pesados, lançadores de foguetes, «Howitzers» e artilharia pesada, na Coréia do Norte». Detalhou em seguida o sr. Judd «os armamentos pesados e de maior poder destrutivo» introduzidos no referido território, em contradição com as estipulações claramente pormenorizadas no instrumento diplomático já citado. Entre tais armamentos se incluíam peças de artilharia de 122 mm, canhões «Howitzers» 75-75 e morteiros de 120 mm. Inúmeros tanques «T-34», com canhões de 76 mm, foram substituídos por modelos similares, mas armados com canhões mais poderosos de 85 mm. Igualmente, «os antigos armamentos antitanques foram trocados por lançadores de foguetes que, desde que entrou em vigência o armistício, alcançam mais de 3.900». Revelou ainda o delegado norte-americano que foram introduzidos na referida zona mais de 700 aviões tipo caça, de retro-propulsão, em sua maioria

E.U.A.: próximo discurso de Ike

O presidente Eisenhower fará o seu próximo discurso à Nação em Cleveland, no próximo dia 26. O Chefe do Govêrno será apresentado por George M. Humphrey, ex-Secretário do Tesouro e atual Presidente da Junta de Diretores da «National Steel Corporation».

MOSCOU: militares ameaçados

Algumas das acusações lançadas contra o marechal Zhukov, quando do último Plenário do Comitê Central do Partido Comunista, são, agora, lançadas, igualmente, contra outros oficiais das unidades da Frota e do Exército.

"Sovietski Flot", órgão do Ministério da Defesa, escreve: "Atualmente, durante as reuniões dos grupos do Partido, os comunistas submetem a uma crítica aguda a atitude de certos chefes militares que se afastaram das massas. A recusa em escutar a opinião dos que os cercam, e a voz da célula do Partido, fêz nascer, entre os camaradas, uma atitude arrogante, uma vanglória, e uma fatuidade.

Comissão aprovou projeto da Argélia

PARIS, 20 (UP-DC) — A Comissão de Assuntos Interno da Assembléia Nacional aprovou hoje, por 21 votos contra 16, um novo projeto de lei sôbre o futuro regime institucional da Argélia, garantindo assim, pràticamente, sua adoção pela Assembléia na reunião plenária da próxima semana.

O projeto, destinado a dar um certo grau de autonomia à rebelde Argélia, converter-se-á em lei, provàvelmente, mais ou menos à época do encerramento, na Assembléia Geral das Nações Unidas, do debate sôbre a questão argelina.

EMENDAS

A legislação aprovada hoje é quase a mesma rejeitada pela Assembléia em setembro último, quando, por êsse motivo, caiu o govêrno de Maurice Bourges-Manoury. Houve agora emendas destinadas a contentar os direitistas da Assembléia, que rejeitaram a lei em setembro e derrubaram Bourges-Manoury. O projeto modificado será debatido pela Assembléia na têrça-feira, esperando-se que seja aprovado sem dificuldades, apesar do fato de que a estreita margem da votação de hoje reflita que ainda existem dúvidas entre os elementos conservadores.

A maioria dos observadores, porém, acredita que desta vez o projeto será aprovado, por não estar a Assembléia disposta a enfrentar a gravíssima situação que adviria se caísse o atual govêrno de Felix Gaillard, justamente numa ocasião em que a ONU se dispõe a discutir outra vez a questão da Argélia. O gabinete de Gaillard, reunido esta manhã, autorizou o Primeiro-Ministro a conferir ao voto da próxima semana o caráter de confiança ou censura.

MELHORA

Na própria Argélia, enquanto isso, a situação parecia melhorar. Emile Claparede, porta-voz do govêrno, disse hoje que «a ordem foi pràticamente restabelecida nas cidades da Argélia». «Em Argel, particularmente, onde até poucos meses atrás se efetuavam 150 ataques por mês, houve apenas seis desde agôsto, e alguns dêles foram delitos comuns» — acrescentou.

O Ministro de Assuntos do Saara, Max Lejeune, declarou que, apesar das comunicações dos rebeldes de que abririam uma frente no Saara, os incidentes nessa região foram «limitados e de pouca importância». A questão tunisina, todavia, continua pesando gravemente no Govêrno. A Comissão de Relações Exteriores da Assembléia pediu a presença de Gaillard, na próxima semana, para que exponha seus pontos de vista a respeito dos envios de armas norte-americanas e britânicas à Tunísia.

TUNÍSIA

O Gabinete, em sua reunião de hoje, decidiu reunir-se na próxima semana, informalmente, para discutir as relações franco-tunisinas. Fontes bem informadas disseram que essa discussão poderia ser a preliminar de uma conferência franco-tunisina sôbre a questão dos armamentos.

A imprensa comenta as conversações em Washington entre o Ministro do Exterior, Christian Pineau, e o Secretário de Estado, John Foster Dulles, sôbre o ressentimento provocado na França pelos envios de armas à Tunísia. «Pineau nada obteve de Dulles, exceto promessas de consulta» — disse o direitista «Paris-Presse», em grande título.

«Difícil acôrdo» — declarou «France Soir».

REALIZAÇÕES RUSSAS E AMERICANAS

NOVA YORK, 20 (FP-DC) — Uma comparação entre os Sputniks soviéticos e as realizações dos Estados Unidos nos domínios dos foguetes e mísseis não revela claramente se a União Soviética ou os Estados Unidos estão à frente na corrida ao projétil balístico intercontinental, escreve o dr. Simon Ramo, que dirige o programa de projéteis balísticos da aviação americana, num artigo publicado hoje pela revista "Life".

O cientista americano opina que os recentes lançamentos do foguete "Thor" da aviação americana "provam, sem contradição, que possuímos motores suficientemente poderosos para enviar pêsos maiores dos que os dos Sputniks às órbitas de satélites".

INSTITUTO DE PREVIDÊNCIA E ASSISTÊNCIA DOS SERVIDORES DO ESTADO

Departamento de Aplicação de Capital

Concorrência Pública

EDITAL N.º 114/57

Fornecimento e colocação de esquadrias de madeira, conforme detalhes a serem fornecidos, bem como colocação das ferragens necessárias, para a obra da Rua Voluntários da Pátria n.º 389, Bloco IV, em Botafogo, nesta capital

O Presidente da Comissão de Concorrências do Departamento de Aplicação de Capital do IPASE, criada pelas Instruções n.º 41, de 2 de junho de 1956, faz público, para conhecimento dos interessados, que, conforme edital n.º 112/57, às fls. 25.555 e 25.557, será realizada Concorrência Pública às 14,00 horas do dia 27 de novembro do ano em curso, para o fornecimento e colocação de esquadrias de madeira, conforme detalhes a serem fornecidos, bem como colocação das ferragens necessárias, para a obra da Rua Voluntários da Pátria n.º 389, Bloco IV, em Botafogo, nesta Capital.

Rio de Janeiro, 13 de novembro de 1957

COMISSÃO DE CONCORRÊNCIAS DO DC

HENRIQUE JOSE' PEDERNEIRAS LINNEMANN
Presidente da Comissão

NOVO ACÔRDO CONCEDIDO NO CASO DO RÁDIO

POLITICA ESTADUAL

UDN-PTB conversam em Santa Catarina

As "demarches" da pacificação catarinense se estão desenvolvendo, agora, no plano UDN-PTB, enquanto os pessedistas aguardam o resultado dessa importante etapa.

Os dirigentes do PTB catarinense compareceram esta semana ao Palácio do Govêrno, a convite do sr. Jorge Lacerda, e ali discutiram com o próprio Governador e com elementos da direção udenista as diversas fórmulas do acôrdo geral entre as principais fôrças políticas do Estado.

NOVA ETAPA

O sr. Celso Ramos, presidente do PSD catarinense, deverá vir ao Rio nos próximos dias a fim de encontrar-se com o ex-governador Irineu Bornhausen e representantes federais dos dois partidos.

Nesta oportunidade será feito um novo levantamento da situação estadual em face da resposta do PTB.

CEARÁ: PSD e Parsifal

Nos círculos pessedistas a impressão dominante ainda é a de que o ministro Parsifal Barroso será inevitàvelmente o candidato da aliança PSD-PTB ao Govêrno do Estado.

As recentes declarações do Ministro do Trabalho, embora provocasse descontentamentos em certos setores, não chegaram a abalar sensivelmente a sua posição de candidato. É que os pessedistas vêm na solução Parsifal a única em condições de absorver o apoio do PTB e de evitar o isolamento completo daquele partido no quadro sucessório do Ceará. A situação ministerial do sr. Parsifal Barroso e as suas relações de parentesco com o deputado Francisco Monte são vantagens intransmissíveis que apresenta a candidatura do Ministro do Trabalho.

BAHIA: Encontro Hélio-Vieira

Os srs. Hélio Machado e Vieira de Melo encontraram-se, ontem, no gabinete da Presidência da Câmara dos Deputados. Foram examinados pelos dois candidatos ao Govêrno da Bahia diversos aspectos da sucessão local, mas ambos definiram o encontro como de simples cordialidade.

Essa cordialidade ficou, aliás, bem manifesta quando o Prefeito de Salvador e o líder da Maioria combinaram visitar, juntos, vários municípios do Estado.

O sr. Hélio Machado esteve na Câmara em contato com jornalistas e representantes da bancada baiana. O deputado Aliomar Baleeiro solicitou-lhe uma hora especial para uma conversa demorada sôbre as diversas fórmulas sucessórias na Bahia.

O sr. Aliomar Baleeiro, como se sabe está interessado numa solução alta e harmônica para o Govêrno do Estado, parecendo-lhe que os baianos já se cansaram de lutas estéreis.

PERNAMBUCO: Apolônio em ação

RECIFE, 20 (Asapress) — O senador Apolonio Sales, regressou ontem ao Rio, após conferenciar com o general Cordeiro de Farias e o sr. Osvaldo Lima.

SUCESSÃO: SÓ EM JANEIRO

RECIFE, 20 (Asapress) — O deputado Constancio Maranhão, que recentemente regressou do Rio, interrogado a respeito da sucessão respondeu:

— "Nada tenho a declarar de novo". A respeito dos entendimentos havidos com o sr. Apolônio Sales, afirmou: — "Fui procurado pelo senador Apolônio Sales, no meu apartamento. Conversei com êle e claro, mais nada resolvi, pois só desejo ficar em Pernambuco. Ninguém foi por mim procurado. E se conversei também com o ministro Etelvino Lins foi porque êle me procurou, comigo almoçando no hotel em que eu estava hospedado.

Finalizando, disse o sr. Constâncio Maranhão: "O problema da sucessão só será resolvido em janeiro, Acabo de falar com Osvaldo Lima, que mantém o mesmo propósito. Fora daí tudo é conversa".

PC quer participar do 'processo democrático'

— Está se desenvolvendo um processo democrático no Brasil e nós desejamos participar dêsse movimento — declarou, ontem, ao DC, momentos antes de depor perante o Juiz da Nona Vara Criminal, o líder comunista Carlos Marighella, justificando a sua apresentação voluntária à Justiça.

Ao ser inquerido pelo juiz João Fontes Farias sôbre se conhece as testemunhas de acusação, os policiais Cecil Borer e José Vasconcelos, respondeu o sr. Carlos Marighella: — «Conheço-os como espancadores profissionais e assassinos do operário Lafayete Rodrigues da Silva».

DEPOIMENTO

Depois de informar que tem 41 anos de idade e que reside à Rua Rodrigo Silva, 251, no Grajaú, o sr. Carlos Marighella, assistido pelos advogados Vivaldo Vasconcelos e Francisco Chermont, respondeu uma pergunta do juiz João Fontes Farias dizendo que só tomou conhecimento do processo em que está envolvido por intermédio dos jornais do Rio. Marighella confirmou que conhece quase todos os outros comunistas processados inclusive o sr. Agildo Barata, contra os quais nada tem a dizer.

ACUSAÇÃO FALSA

O sr. Carlos Marighella declarou que não considera legítima a acusação que motivou o processo, acrescentando que não desejou fazer qualquer mvimento subversivo ao assinar o documento publicado pela "Imprensa Popular", assinatura que lhe valeu o processo.

Por fim, revelou que exerceu postos influentes no Partido Comunista do Brasil e que continua a ser comunista.

Oposição concordou; depende agora de JK

Oposição e Maioria chegaram ontem pràticamente a um acôrdo no caso do rádio, cabendo agora à última palavra ao Presidente da República, depois de examinar a fórmula resultante dos novos entendimentos.

A Oposição concordou em abrir mão de um representante seu no Conselho Nacional de Telecomunicações e quanto à responsabilidade penal das emissoras, por infrações de terceiros, foi aceita uma emenda do senador Mem de Sá, estabelecendo as penalidades, no caso de reincidência, dentro da gradação proposta anteriormente pela Oposição.

NO SENADO

As conversas decisivas se realizaram ontem no Senado, das quais participaram os srs. Filinto Muller, Atílio Vivácqua, Cunha Melo, Juraci Magalhães e Herbert Levy. Durante mais de uma hora procuraram uma solução que conciliasse as posições divergentes nos dois pontos substanciais da legislação do rádio: a composição do Conselho Nacional de Telecomunicações e a responsabilidade penal das emissoras.

Quanto ao primeiro a Oposição transigiu em abrir mão de um representante seu naquele órgão, mas estabelecendo que o Govêrno contará com oito membros e as entidades culturais e profissionais com três.

No tocante à responsabilidade penal por infração cometida por terceiros, foi aproveitada a emenda n. 16, de autoria do sr. Mem de Sá, sem os seus dois parágrafos, que serão substituidos por um artigo estabelecendo as penalidades, no caso de reincidência, dentro da gradação proposta anteriormente pela Oposição.

Os srs. Vieira de Melo e Cunha Melo ficaram de levar ao Presidente da República a nova proposta da Minoria. Caso o sr. JK concorde, as modificações que não puderem ser feitas no eSnado, por já estar expirado o prazo para apresentação de emendas, a Câmara assumirá o compromisso (escrito, conforme proposta feita pelo sr. Filinto Muller) de as aceitar.

NA CAMARA

Na Câmara, a tendência favorável a um novo entendimento começou a manifestar-se anteontem à tarde, com a interferência dos deputados Uliases Guimarães e Batista Ramos. À noite, numa reunião de que participaram os deputados Batista Ramos, Herber Levi, Prado Kelly e um representante das emissoras, ficou mais ou menos assentada uma fórmula estabelecendo a responsabilidade solidária entre as estações de rádio e TV e os infratores reiterados.

Durante o dia de ontem as conversas prosseguiram num tom francamente otimista, com a perspectiva generalizada na Maioria e na Oposição de um imediato desfêcho favorável. A verificação de que o Senado estava aprovando, em última análise, quase tôdas as reivindicações oposicionistas, quebrou os ímpetos iniciais da UDN, passando os seus líderes a uma atitude de franca tolerância.

Apenas um ponto restava ainda dependente de ajuste: o relativo à responsabilidade das emissoras, por infrações do terceiros. Durante tôda a tarde de ontem, na Câmara e no Senado, os líderes da Maioria e da Oposição tentavam encontrar uma fórmula de redação que abrigasse os pontos de vista de ambos os lados.

À margem dêsses entendimentos se colocou o deputado Carlos Lacerda, que na bancada defendia, pràticamente, a única posição desfavorável a qualquer solução de transigência. A vitória oposicionista no caso do rádio deveria ser incondicional, no seu entender. Dêsse juízo o líder da UDN deu eloquentes demonstrações, indo à tribuna várias vêzes para atacar com virulência a Maioria, na base de que o acôrdo do rádio estava irremediàvelmente superado.

Nas últimas reuniões do Diretório Nacional e da bancada da UDN o sr. Carlos Lacerda sustentou, isoladamente, a mesma tese. Não conseguindo firmá-la, decidiu adotar uma atitude de alheiamento, deixando ao deputado Herbert Levi o trabalho e as responsabilidades do acôrdo.

Reforma reajustará ação política da UDN

"Não há dúvida de que as modificações que serão introduzidas no programa da UDN, bem como no seu Estatuto, concorrerão para que o partido reajuste os seus instrumentos de ação política, sem que haja, todavia, qualquer infidelidade àqueles compromissos democráticos que sempre deram sentido à sua formação e grandeza ao seu destino", declarou o deputado Guilherme Machado, a propósito dos objetivos da Convenção Nacional da UDN, que se reune depois de amanhã.

O Secretário-Geral da UDN atribui importância fundamental ao episódio da Convenção, pelo que a reforma do programa e estatuto udenistas traduz de adaptação aos novos tempos e à conjuntura política e econômica da atualidade brasileira.

REAJUSTAMENTO

Um dos objetivos da Convenção udenista consiste em incorporar ao programa partidário diversos conceitos constitucionais e tôdas as conquistas democráticas realizadas no Brasil a partir da Constituinte de 46, que, segundo o sr. Guilherme Machado, não se dispensam de uma adequação programática, para o seu melhor e frequente resguardo.

Por outro lado, temas de intensa e controversa atualidade, como os relativos ao nacionalismo econômico, deverão encontrar, agora, a sua oportunidade de conclusiva definição partidária. Nesse sentido as diversas correntes nacionalistas do partido terão que encontrar o seu denominador comum. Desde há alguns meses, aliás, que foi designado pela direção da UDN um grupo de estudos para fixar a exata posição do partido em face dêsses problemas.

FEIÇÃO CASUISTICA

A dúvida que ainda permanece na UDN, à véspera da Convenção, consiste em saber se o programa deve ter uma feição casuística, fixando, em face de cada problema concreto ("Petrobrás", "Previdência Social", "Salário móvel" etc.), a posição do partido, ou se as definições devem ter apenas caráter genérico.

Hoje, pela manhã, a comissão udenista encarregada da reforma do programa realizará a sua última reunião, examinando as emendas e sugestões apresentadas ao projeto do ex-senador Hamilton Nogueira, que foi incumbido de relatar a matéria.

Economia de 18 milhões êste ano: Petrobrás

Já foram realizados, êste ano, 50 carregamentos de petróleo do Recôncavo Baiano, num total de 6.013.054 barris, para as refinarias do sul do país, tendo o último embarque ocorrido no dia 17 do corrente, no navio-tanque "Guaporé", da Frota Nacional de Petroleiros, cujas unidades se encarregam do transporte, da produção baiana de óleo bruto.

Daquele total, 5.721.199 barris se destinaram à refinaria Presidente Bernardes, em Cubatão, tendo a de Capuava, em S. Paulo, e a de Manguinhos, no Distrito Federal recebido 213.759 e 78.096 barris, respectivamente.

ECONOMIA DE DIVISAS

Tomando-se por base o preço de 3 dólares por barril de óleo cru, verifica-se que o aproveitamento do petróleo baiano pelo parque nacional de refinarias representou, para o Brasil, a economia de 18 milhões de dólares, que seriam despendidos com a compra do produto estrangeiro.

INSTITUTO DE APOSENTADORIA E PENSÕES DOS BANCÁRIOS

DEPARTAMENTO DE INVERSÕES

DIVISÃO DE ENGENHARIA

CONCORRÊNCIA PÚBLICA N.º 18/57

Construção do Edifício "PRESIDENTE JOÃO PESSOA"

Chamo a atenção dos senhores interessados para o Edital de Concorrência Pública n.º 18/57, relativo aos serviços de construção do Edifício "PRESIDENTE JOÃO PESSOA", a ser edificado no terreno situado na Rua General Osório n.º 400, esquina com a Rua Peregrino de Carvalho e a Praça Aristides Lôbo, na cidade de João Pessoa — Estado da Paraíba, publicado no "Diário Oficial" (Seção I) do dia 16 do corrente à página 25.891.

Os elementos ou quaisquer informações poderão ser fornecidos ou prestados pela Seção de Expediente da Divisão de Engenharia, sita na Av. Nilo Peçanha, 31, sala 804, nesta Capital.

Rio de Janeiro, 18 de novembro de 1957

a) JOSE' BARBOSA
Diretor do Departamento de Inversões

Siderurgia e verbas os assuntos de Jânio

SÃO PAULO, 20 — (Asp.-DC) — «Não tratei com o Presidente da República de assuntos políticos, muito menos da reforma do Ministério. Não tive tempo para isso» — disse e repetiu, várias vêzes, durante a entrevista que concedeu, hoje, aos jornalistas acreditados em seu Gabinete, o sr. Jânio Quadros, Governador de São Paulo.

«Os assuntos de minha palestra com o sr. Juscelino Kubitschek foram, principalmente, a solução do problema da montagem em São Paulo de uma usina siderúrgica, a necessidade do estabelecimento de um preço mínimo para o café e o descongelamento de verbas» — declarou o Governador.

VERBAS CONGELADAS

Disse o sr. Jânio Quadros que discutiu com o Presidente da República a liberação dos Cr$ 73 milhões que o Govêrno Federal deve à Universidade de São Paulo, e dos Cr$ 75 milhões destinados à construção da linha de Dourados da Estrada de Ferro Sorocabana, por onde, futuramente, será feita a ligação ferroviária Brasil-Paraguai.

— "O presidente Juscelino manifestou seu apoio à idéia de construir a Usina Elétrica de Caraguatuba, tendo em vista o interêsse comum — frisou o Governador.

LOTT IRA' A S. PAULO

Deepois de desmentir as notícias de que se encontrara com políticos da Oposição antes de jantar, ontem, no Palácio das Laranjeiras e de confessar que, no intervalo entre seu desembarque e o encontro com o Presidente estêve num consultório médico com sua espôsa, o sr. Jânio Quadros declarou-se amigo pessoal do ministro Teixeira Lott.

— Durante mnha palestra com o Ministro da Guerra, depois do jantar, convidei-o a visitar São Paulo no mês que vem, quando poderemos tratar melhor da transferência da Escola Preparatória do Exército para Campinas.

O convite foi imediatamente aceito — acrescentou.

CONTRA OS TITULOS

Contando que solicitara ao Presidente o apressamento das providências para construção da Usina de Urubupungá, com a instituição de uma emprêsa-pilôto, o Governador de São Paulo declarou: "Na minha conversa com o Presidente, ratifiquei o ponto de vista do professor Carvalho Pinto, Secretário da Fazenda, contra a emissão de títulos de reajustamento, o que considero uma confissão oficial dos terríveis efeitos do crédito interno e externo, contribuindo, também, para incentivar a inflação".

PREÇO MINIMO: CAFE'

"Disse, também, ao Presidente, que considerava imprescindível o estabelecimento de um preço mínimo para o café, tendo em vista a inquietação observada entre os cafeicultores paulistas" — concluiu o Governador.

Anulação das concessões em Mato Grosso

Na sessão noturna que ontem realizou o Senado Federal aprovou o parecer da comissão de inquérito instituída para apurar os fatos relativos à alienação e concessão de terras públicas pelo Govêrno de Mato Grosso, que conclui pela remessa do processado ao Procurador Geral da República a fim de que sejam tomadas as medidas judiciais necessárias à anulação dos atos praticados pelo Govêrno daquele Estado com infração do disposto no art. 156, parágrafo 2.º da Constituição Federal.

A seguir, foi aprovado o crédito especial de Cr$ 30 milhões destinado à complementação das obras em realização no prédio onde estão localizados o Depósito de Presos e o Instituto Félix Pacheco.

LEI ELEITORAL

Discursando no Expediente, o sr. Coimbra Bueno (UDN-Goiás) fez um apêlo à Câmara dos Deputados no sentido de que seja votado o mais depressa possível o projeto de reforma eleitoral. Em aparte, o sr. Filinto Muller, líder da Maioria, informou ter conversado com o sr. Vieira de Melo a respeito do assunto, havendo o líder da Maioria na Câmara adiantado que tomaria tôdas as providências necessárias à imediata votação da lei de reforma eleitoral.

O sr. Sebastião Archer (PSD-Maranhão) defendeu a realização de obras no Pôrto de São Luís a fim de lá possam atracar navios de guerra de alto calado e, finalmente, o sr. Ezequias da Rocha (PR-Alagoas) leu artigo publicado num vespertino sôbre o plano de obras elaborado pelo prefeito Negrão de Lima, fazendo algumas considerações em tôrno do assunto.

PRÊMIO ESSO DE REPORTAGEM: INSCRIÇÕES

Serão encerradas, no próximo dia 30, as inscrições para o "Prêmio Esso de Reportagem", que consistirá em 100 mil cruzeiros e uma viagem a Nova York, pela VARIG, ao autor da melhor reportagem publicada em jornais ou revistas brasileiros, no período de 1.º de janeiro a 30 de novembro do corrente ano.

Serão, ainda, conferidos dois prêmios de 25 mil cruzeiros aos autores dos melhores trabalhos publicados em outras regiões que não a contemplada com o prêmio maior. Os candidatos ao concurso deverão enviar à Associação Brasileira de Imprensa (Rua Araújo Pôrto Alegre, 71, 7.º andar), as suas reportagens, em duplicata, publicadas naquele período.

ALKMIM IRÁ A JUIZ DE FORA

Será inaugurada, no próximo dia 23, às 10,30 horas, em Juiz de Fora, com a presença do ministro José Maria Alkmim, a interligação do sistema de distribuição de energia da Central Elétrica Piau S. A.

VALVULAS PARA RÁDIO E TV
EMCO RADIO LTDA.
AV. MAL. FLORIANO, 41

Use o sabão Vera
E verá a espuma que dá
CACH.-ITAPEMIRIM

MESTIERI
MOVEIS FINOS
RUA BARATA RIBEIRO 345
ABERTO ATÉ 22 HRS.

INSTITUTO DE PREVIDÊNCIA E ASSISTÊNCIA DOS SERVIDORES DO ESTADO

Departamento de Aplicação de Capital

CONCORRÊNCIA ADMINISTRATIVA

Edital n.º 26/57

Tratamento acústico nos tetos das duas alas da Enfermaria da Pediatria do Hospital dos Servidores do Estado, à Rua Sacadura Cabral, nº 178, nesta cidade

O Presidente da Comissão de Concorrências do Departamento de Aplicação de Capital do IPASE, criada pelas Instruções n.º 41, de 2 de junho de 1956, faz público, para conhecimento dos interessados, que, conforme Edital n.º 25/57, publicado no "Diário Oficial" de 12 de novembro do corrente ano, às fls. 25.641/42, será realizada Concorrência Administrativa às 14,00 horas do dia 28 do corrente mês, para execução de um tratamento acústico nos tetos das duas alas da Enfermaria da Pediatria, no Hospital dos Servidores do Estado, na Rua Sacadura Cabral n.º 178, nesta cidade.

Rio de Janeiro, 13 de novembro de 1957

COMISSÃO DE CONCORRÊNCIAS DO DC
HENRIQUE JOSE PEDERNEIRAS LINNEMANN
Presidente da Comissão

Era atômica superou o ciclo do petróleo

Frisando a necessidade de ser a América do Sul libertada da escravidão do carvão e do petróleo, vai o sr. Paul de Hezesy propor ao Brasil a produção de energia elétrica por usinas atômicas, cada uma ao preço de 1.720.000 libras esterlinas, com capacidade para os gastos de uma cidade de 50.000 habitantes.

Essas declarações foram prestadas ao DC a bordo do navio "Highland Monarch", no qual viaja o ex-graduado funcionário do Ministério das Relações Exteriores da Hungria (agora naturalizado inglês), membro da firma "Humphrey's Glasgow Ltd.", de Londres, em trânsito para a Argentina.

VAI ENCONTRAR TECNICO

O sr. Paul de Hezesy vai a Buenos Aires encontrar-se com o engenheiro em energia atômica J. S. M. Jones, devendo visitar nosso país no próximo mês, quando pretende manter contato com o almirante Otacílio Cunha e o governador Jânio Quadros, segundo afirmou.

EXEMPLO ESTRANGEIRO

Após salientar que a Europa e a América do Norte já se libertaram da escravidão do petróleo e do carvão, para se integrarem definitivamente no ciclo atômico, esclareceu o sr. Hezesy que a Argentina, como exemplo, importa 60% do petróleo que consome (3.700.000 toneladas) e 1.500 toneladas de carvão coq.

Frisou, em seguida, que o principal fornecedor de petróleo para a América do Sul é a Venezuela, tendo os técnicos em campos petrolíferos calculado que tal produto naquele país se esgotará em 1970.

VALOR ATOMICO

— Encontrando-se a América do Sul em pleno desenvolvimento industrial — continuou — tem necessidade absoluta da produção de usinas atômicas. Nela havia 15 milhões de habitantes no ano de 1800; hoje são 180.000.000.

Cada usina instalada poderá atender aos gastos habituais de uma cidade de 50.000 habitantes e em cidades maiores, tantas usinas-base quantos fôrem os habitantes, sendo utilizados, em cada uma, três técnicos capacitados em energia atômica.

PREÇO E VANTAGENS

Adiantou o sr. Hezesy que essas usinas poderão ser usadas em qualquer país da América do Sul, ao preço de 1.720.000 libras esterlinas. Funcionarão com urânio importado dos Estados Unidos.

A vantagem do sistema — aduz o entrevistado — é que uma tonelada de urânio equivale, em utilidade, a um milhão de toneladas de petróleo e três milhões de toneladas de carvão.

EXEMPLO BRASILEIRO

Discorrendo sôbre as vantagens das usinas atômicas para o Brasil, disse o sr. Hezesy que o Estado do Amazonas constitui um exemplo frisante da necessidade de produção de eletricidade por tal sistema, e frisa então ser «impossível transportar petróleo e carvão por aquela região intransponível, inabitável e inadequada para o transporte terrestre», e que além disso o Rio Amazonas e seus afluentes não facilitam a instalação de usinas hidráulicas, por falta de quedas d'água.

SIP AGRADECE A JK

O Presidente da Sociedade Interamericana de Imprensa, sr. John T. O'Rourke, enviou carta ao sr. Juscelino Kubitschek, na qual agradece o telegrama com que o Presidente da República manifestou, aos participantes da XIII Assembléia Geral daquela entidade, o aprêço do nosso povo à imprensa continental, por sua atuação em defesa da democracia.

Em sua carta ao presidente Juscelino Kubitschek, afirmou o sr. John O'Rourke: "Interpretando os sentimento da Assembléia, agradeço a V. Exa. os têrmos de sua mensagem, que vem documentar mais uma vez, perante o mundo, a pujança dos sentimentos democráticos do povo brasileiro, cuja imprensa livre exerce tão importante função na vida do continente".

RECEBIDO PELO PR SENADOR MENDONÇA CLARK

O senador Mendonça Clark, que abandonou recentemente o PSD para fundar, no Piauí, a seção regional do PR, foi recebido solenemente numa reunião do diretório nacional do partido, ontem, às 10 horas da manhã.

O prócer piauiense fêz uma exposição da situação política do seu Estado para afirmar que está em condições de mobilizar importantes fôrças locais para um trabalho efetivo em benefício do Piauí. Com poucos dias de atuação, o senador Clark já obteve o apoio de quatro deputados estaduais, tornando-se imediatamente o fiel da balança entre os dois grandes partidos do Estado. Espera êle, dentro de algum tempo, levar o PR à liderança do Piauí.

BANCO PROLAR S. A.
DEPOSITOS
DECONTOS
Expediente ininterrupto
de 9 às 17 horas
R. 7 DE SETEMBRO, 99

JÚRI POPULAR: PILHÉRIA DEMAGÓGICA

Bens Reversiveis (O caso Prefeitura x Light) — O vinho nacional — A Concessão da chamada «Ferrovia do Minérios — Crescem, no Brasil, os investimentos da família que financiou Hitler — Origem e desenvolvimento da aviação comercial (II) — Porque é necessário o tabelamento dos calçados (II) — Não precisamos mais importar leite em pó — Atravessa fase difícil a juta nacional — El Brasil en el petroleo boliviano.
Leia êsses e outros estudos no n.º 49 da revista «BRASIL DE HOJE»
Cr$ 10,00 o exemplar
À venda nas principais bancas de jornais

Conte com a Real a qualquer hora!

17 saídas por dia para SÃO PAULO

Sendo 11 em Super Convair

* Serviço de luxo, cabine pressurizada, e apenas 55 minutos de vôo

Reservas: Tels. 32-7397, 32-7398, 32-7399
Av. Rio Branco, 277 — tel. 32-4300
Rua Santa Luzia, 732 — tel. 42-3614
Av. Atlântica, 1.936 — tel. 46-8586

REAL Aerovias Nacional

Diario Carioca

Fundado em 17 de julho de 1928

Diretor-Presidente
Horácio de Carvalho Júnior

Diretor-Redator-Chefe
Danton Jobim

Rio, 21 de novembro de 1957

Nossa Opinião

Acusação

Foi o sr. Hildon Rocha afastado da chefia do Serviço de Censura em face de se haver concluído, em inquérito, haver êle prevaricado no exercício do cargo. Demitindo-o imediatamente, o Chefe de Polícia agiu bem.

A acusação, no entanto, é de tal gravidade que exige o total esclarecimento público: se já provada, a exibição das provas; se ainda não o foi, que se intensifique o inquérito, até não restar dúvida nenhuma em tôrno do caso. Em qualquer hipótese, o sigilo é injustificável.

Ameaça

A mais recente alegria dos desocupados que infestam a Zona Sul da [illegible] é colocar, nas caixas de correios, cartas ameaçando os pais de rapto de suas [illegible] brincadeira estúpida, isto no [illegible] tão criminoso quanto o rapto mesmo de raptar, tal a inquietação que lança nos destinatários da carta.

A polícia, que tanto custa a achar o seu louro, deve voltar a atenção para essa atividade [illegible] criminosa com a maior severidade.

Prorrogação

Ainda outro dia, sob êste mesmo título, chamávamos a atenção para os ensaios da atual Junta Administrativa do IBC no sentido de prorrogar seu próprio mandato. O "Diário Oficial" que circulou ontem, porém, já tranquilizou a todos. Ele contém o decreto do Presidente da República que fixa a data de 31 de janeiro para a renovação quadrienal da Junta.

Assim, na data em que se comemorar o segundo aniversário do Govêrno — Junta nova no IBC.

Água

E a água? Agora, então, com a desculpa da Mensagem 53, é que ela não vêm mesmo.

Bandeira

A passagem do Dia da Bandeira escapou, de certo modo, da melancolia que marcou o da República, quatro dias antes. Mas teve seu episódio triste: a sessão especial do Senado para comemorá-lo. O sr. Apolônio Sales, ao convocá-la, não avisou a ninguém e, na hora marcada, andou a caçar senadores pelas redondezas do Monroe. Conseguiu nove, e, com êles, compôs a Mesa. Dois discursinhos enfadonhos, para o plenário vazio.

No fim, para esconder o fracasso, o sr. Apolônio mandou constar em ata a presença de 50 senadores. E acabou-se.

Missão disciplinadora

O Ministro da Aeronáutica, brigadeiro Correia de Melo, não decepcionou a espectativa criada em todo o país quando da sua nomeação para o pôsto. O que se esperava está acontecendo: o Ministro está disciplinando.

Temos agora dois fatos positivos, a punição dos oficiais da Escola de Comando e Estado Maior, que cometeram falta disciplinar, e a punição imediata dos soldados da Aeronáutica que assaltaram uma delegacia de polícia. A ação do Ministro e dos homens por êle colocados ou mantidos em postos de comando não se fêz esperar: foi rápida, precisa, enérgica.

No caso dos oficiais que, por inspiração política, deixaram de comparecer, sem motivo justificado, a uma solenidade a que deveriam obrigatoriamente estar presentes, o Ministro não só referendou o ato do Comandante da Escola como mandou instaurar inquérito para apurar se, além da falta disciplinar, a conduta dos oficiais envolve a prática de crime militar, para a devida denúncia à Justiça, se fôr o caso.

Sabem, assim, os inquietos remanescentes do golpismo, que acabou de uma vez por tôdas a política de condescendência, que, embora bem inspirada, resultava no estímulo senão à subversão pelo ménos à indisciplina, que não coexiste com a legalidade. O brigadeiro Melo é o homem duro de que precisava a Aeronáutica para afogar os resquícios de uma insensata mentalidade conspirativa, que sobrevivia à custa de tolerância.

Quando a autoridade se mostra vacilante ou temerosa na repressão a atos ou atitudes estranhos às normas disciplinares, aí está comprometida a própria ordem, pois a autoridade simplesmente deixa de existir para em seu lugar viver a anarquia e a intranquilidade.

O brigadeiro Correia e Melo assumiu o Ministério da Aeronáutica conhecendo a missão que o Govêrno lhe atribuia naquele instante e disposto a executá-la como sempre executou as missões que lhe foram dadas no correr da sua vida militar.

Quanto ao caso do assalto ao 4.º Distrito Policial, a oportunidade serviu para indicar, de maneira clara, que o Ministro, na sua missão disciplinadora, só indiretamente age em função política. Seu dever, o que lhe foi imposto e o que aceitou, é o de disciplinar, de alto a baixo, salvando o princípio da autoridade e da ordem legal e civil. E essa atividade só é política na medida que leva o desânimo aos inconformados e aos golpistas de todos os matizes.

O Que Se Diz:

...QUE o sr. Flávio Ribeiro Coutinho não sabe porque chamam de "missão espinhosa" a que desempenha um Governador de Estado...

...QUE a sua mágoa, ao contrário, é de não ter sido Governador da Paraíba há dez anos atrás, quando poderia usufruir melhor o prestígio político e social do cargo...

...QUE segundo o mesmo sr. Flávio Coutinho, se a cadeira de Governador tem espinhos, os da sua certamente cresceram para baixo...

...QUE o deputado Castilho Cabral se considera bastante satisfeito em ser apenas o vice-líder do governador Jânio Quadros, de vez que a liderança está agora ocupada pelo sr. Armando Falcão...

...QUE, apesar dessa "capitis diminutio", o referido sr. Castilho Cabral diz que tudo vai bem para o seu lado e que nada tem a queixar-se do seu "primo" Governador...

...QUE depois de conversar ontem, pela centésima vez, com o deputado Herbert Levi sôbre o acôrdo do rádio, o líder Vieira de Melo disse ao ouvido do sr. Aliomar Baleeiro que "tudo estava azul"...

A Opinião do Leitor

Concursos

Assinada, apenas, por "Um leitor", recebemos carta fazendo críticas aos concursos para preenchimento de cargos no serviço público. Especificamente, o missivista se refere ao concurso para Procurador da Fazenda, dizendo que êle já devia ter sido aberto há muito tempo e que, inexplicàvelmente, vem sendo protelado, sem que haja razão que justifique êsse adiamento. Depois, o leitor anônimo passa a se referir, de um modo geral, a todos os concursos. Diz, então, que êles constituem a forma ideal de preenchimento dos cargos públicos. Mas, na realidade, muita coisa irregular tem acontecido. Quando não é o que está acontecendo, agora, com o concurso a que se referiu especialmente, é a demora excessiva na homologação de outros, já realizados. Então, nesses últimos casos, os ocupantes dos lugares, em caráter interino, se movimentam, para que a homologação se protele indefinidamente. Com isso ganham tempo e prejudicam aquêles que estudaram, fizeram o concurso e se viram aprovados. O remédio para todos êsses males, diz o leitor, é uma alta dose de moralidade administrativa. Concurso aberto, concurso realizado; concurso realizado, concurso homologado; concurso homologado, nomeação dos vencedores. Essa a fórmula preconizada pelo leitor para solução definitiva do caso.

Índios

O leitor Petrarca Amazonense Silveira, na carta que nos enviou, fala sôbre índios. Disse que todo o noticiário recente a respeito do desaparecido tenente Fernando mostrou mais uma vez, o completo abandôno em que as autoridades têm deixado os índios brasileiros. As histórias que os repórteres contaram, e estão contando ainda, mostram isso, afirma o leitor. Matam-se índios, deixam-se índios abandonados, não se sabe onde êles vivem, as comunicações com as tribos são as mais precárias ou impossíveis, tudo comprovando que o Brasil está, ainda, muito distante do ponto em que outras nações americanas chegaram, a respeito dos seus índios. Nos Estados Unidos, por exemplo, acrescenta o leitor, não existem mais índios afastados por completo da civilização. Seu contato com os brancos se faz normalmente, embora os índios tenham seus direitos sôbre as terras em que vivem, completamente assegurados. E é até motivo de viagens turísticas, diz o leitor, a visita de excursionistas às tribos dos "peles-vermelhas" americanos. Os índios desejam essas visitas porque com elas ganham dinheiro. Vendem os objetos que fabricam, quando não o fazem com bois, carneiros e outros animais que criam. O problema lá, portanto, está completamente resolvido, assegurada, inclusive, a continuidade na reprodução dos primitivos habitantes da América, que vivem a vida à sua maneira, respeitadas as suas tradições. O Brasil deve fazer o mesmo, algum dia. Mas as reportagens dos rapazes que estiveram, agora, na Amazônia — conclui o leitor — nos mostrarem que êsse dia está muito longe.

S. Paulo

A Sociedade Amigos de Bairros e Entidades da Zona Leste de S. Paulo nos enviou cópia do ofício enviado ao Presidente da República, pleiteando providências para melhoria dos transportes ferroviários dos subúrbios paulistas servidos pela Central do Brasil. O ofício informa que tôdas as outras ferrovias do Estado melhoraram seus serviços, proporcionando aos operários residentes nos subúrbios por elas assistidos um transporte relativamente bom. O mesmo não aconteceu com a Central do Brasil.

S. A. DIARIO CARIOCA

Administração e Redação:
AVENIDA RIO BRANCO, 25
Sede Própria

SUCURSAL EM SÃO PAULO:
Rua Barão de Paranapiacaba, 61 — 4.º and — Grupo 22
Telefones: 32-5841 e 35-6286

SUCURSAL EM BELO HORIZONTE:
Av. Afonso Pena, 774 — 3.º andar — Sala 308
Telefone: 4-8844

REPRESENTAÇÃO EM NITERÓI
Av. Amaral Peixoto, 171 — 7.º andar — Sala 705-A

TELEFONES:

Diretoria	43-8465
Diretor-Redator-Chefe	43-5574
Superintendente	43-3014
Administração	43-3930
Gerência	23-4643
Chefe da Redação	43-5574
Secretaria	43-5539
Política	23-4437
Esportes	23-3239
Reportagem	23-5082
Reportagem	23-4472
Polícia	23-5082
Departamento Promoção e Vendas	23-3662
Depto. Gráfico	43-5609
Dpto. de Publicidade	23-3763

VENDA AVULSA

	Cr$
Número do dia	1,50
Domingo	2,00

ASSINATURAS
BRASIL E PAISES DA CONVENÇÃO POSTAL

Anual	300,00
Semestral	160,00

OUTROS PAISES

Anual	500,00
Semestral	300,00

RECLAMAÇÕES

Qualquer irregularidade no fornecimento de jornais às bancas, ou na entrega do DIARIO CARIOCA aos nossos assinantes, deverá ser reclamada ao Departamento de Promoção e Vendas, por carta ou pelo telefone 23-3662.

Baleeiro acusou Lott e Falcão o defendeu

Plenário da CÂMARA

O deputado Aliomar Baleeiro acusou o general Lott de "não ter sensibilidade moral", sob os protestos do sr. Armando Falcão, afirmando que, propositadamente, o Ministro da Guerra provoca naturais e reiteradas manifestações de desaprêço de oficiais de outras armas.

A linguagem desabrida do parlamentar baiano levou o Presidente eventual, sr. Godói Ilha, a advertí-lo, acentuando que faria cumprir o regimento (retirando-lhe a palavra) se continuasse a usar expressões desrespeitosas a membros de outro poder.

RESPOSTA

Em sucessivos apartes, o deputado Armando Falcão repeliu as increpações feitas pelo orador à pessoa do general Teixeira Lott, acentuando que "não há homem nesta Casa ou neste país que se possa colocar acima do Ministro da Guerra em questão de sensibilidade moral".

O aparteante estranhou, ainda, que o representante udenista criticasse as praças que invadiram distritos policiais, atos realmente condenáveis, mas enaltecesse o ato de indisciplina de alguns oficiais que se retiraram ostensivamente de uma cerimônia, pela simples presença do Ministro da Guerra. Assim, o ponto de vista do orador com relação à disciplina — acentuou o sr. Armando Falcão — varia na razão direta de seus interêsses políticos.

INJURIA

Findo o discurso do sr. Baleeiro, o líder da UDN levantou questão de ordem reclamando providências da Mesa no sentido de defender o decôro da Câmara, em face de publicação feita em Boletim do Ministério da Guerra (que o orador considerava insultuosa à representação udenista na Casa) classificando a bancada de "bando de agitadores".

O sr. Godói Ilha, da presidência, sugeriu ao sr. Lacerda que encaminhasse ao exame da Mesa "as publicações supostamente injuriosas" para que se pudessem promover as medidas cabíveis.

SUMULA DA SESSAO

EXPEDIENTE:

— O sr. ROGÊ FERREIRA comenta informações que recebeu do Govêrno em tôrno das atividades da "American Can Corporation", apontando-a como um truste internacional destinado a monopolizar a indústria de estamparia de fôlha de flandres, em nosso país.

— O sr. LEÔNIDAS CARDOSO lê, para que conste dos Anais, trabalho publicado pelo professor Luís Fernando Cardoso, a respeito da figura do Marechal Floriano Peixoto.

— O sr. COLOMBO DE SOUSA pede a transcrição nos Anais de trabalho relativo à erradicação do tracoma no Estado do Ceará.

— O sr. CAMPOS VERGAL reclama a inclusão nos Anais, de vários projetos de interêsse social para os trabalhadores.

— O sr. JADER ALBERGARIA fala sôbre projeto de lei que institui o "Dia do Médico", a ser comemorado a 5 de agôsto, data do nascimento de Oswaldo Cruz.

— O sr. FONSECA E SILVA lê, para que conste dos Anais, entrevista concedida pelo padre Artur Alonso, Reitor da Universidade Católica, a respeito da Lei de Diretrizes e Bases do Ensino e critica a ineficiência das autoridades policiais que permitiram ficasse dentro de um lotação, em Copacabana, durante cinco horas, o corpo de um cidadão que faleceu no interior do veículo.

— O sr. CORREIA DA COSTA denuncia violência contra o alistamento eleitoral na cidade de Arenópolis, em Mato Grosso.

— O sr. CLEMENTE MEDRADO, pede a inserção nos Anais, de um voto de felicitações com o sr. Borges de Medeiros, constituinte de 1891, pelo transcurso de seu aniversário de nascimento.

— O sr. SERGIO MAGALHÃES encarece a necessidade de se realizar uma reforma administrativa da Previdência Social e, a propósito, reclama andamento para um projeto de sua autoria que versa sôbre a matéria.

— O sr. FROTA AGUIAR lê ofícios da Federação Nacional dos Jornalistas protestando contra a discriminação racial.

— O sr. FERNANDO FERRARI associa-se à homenagem prestada ao sr. Borges de Medeiros e lê, para que conste dos Anais, carta em que o general Osvaldo Pinto da Veiga, Presidente do Plano do Carvão Nacional, expõe os trabalhos que vêm sendo realizados nesse setor da economia nacional.

— O sr. JOÃO MACHADO lê, para que conste dos Anais, editorial de um vespertino a respeito de obras a serem executadas no Distrito Federal.

— O sr. SEIXAS DÓRIA, no grande expediente, aponta algumas falhas da administração da Petrobrás, alertando-a para a necessidade de se aparelhar para a produção de 60.000 barris diários do Recôncavo Baiano.

— O sr. NEWTON CARNEIRO analisa o problema da colocação do café brasileiro na Europa, apontando as possibilidades que temos em diversos países, tradicionais consumidores do nosso maior produto de exportação.

ORDEM DO DIA

— E' aprovado requerimento prorrogando por mais 90 dias o prazo de funcionamento da Comissão Parlamentar de Inquérito que investiga irregularidades na aplicação de verbas da Superintendência do Plano de Valorização Econômica da Amazônia.

— Votam-se várias emendas ao Anexo do Orçamento do Conselho de Segurança Nacional.

— O sr. ALIOMAR BALEEIRO critica o "ministro da Guerra" a propósito do episódio da punição dos oficiais da Aeronáutica que se retiraram de uma solenidade a que compareceu o general Lott.

— E' convocada uma sessão extraordinária para as 21 horas a fim de se ultimar a votação do projeto de resolução relativo ao arquivamento do inquérito sôbre o pinho.

— Encerramento: 18 horas.

Funcionará a Maioria como rôlo compressor

CÂMARA dos Vereadores

A já famosa Mensagem 53 foi incluída ontem na pauta da Ordem do Dia, ao mesmo tempo que o sr. Salomão Filho, da Maioria, informava estar inscrita para falar, sôbre tôdas as matérias, a totalidade dos membros do bloco majoritário pertencentes aos diversos partidos.

A declaração do sr. Salomão Filho significa que o "rôlo compressôr" da Maioria vai funcionar, encerrando a discussão dos projetos tôda vez que sôbre êles falarem cinco oradores de correntes diversas, o que permitirá a votação de qualquer proposição numa única sessão.

A MENSAGEM 53

O sr. Mourão Filho, presidente da Comissão de Finanças, no momento oportuno, apresentará seu anunciado substitutivo, à mensagem, o qual deverá ser imediatamente aprovado.

Êsse substitutivo, como se sabe, excluirá o aumento do impôsto de vendas e consignações (pedido na Mensagem) substituindo-o pela instituição da fiscalização indireta, restabelecendo vários impostos e a cobrança das contribuições de melhoria.

AS SESSÕES

Enquanto isso, a Câmara vem funcionando no regime de três sessões diárias. Ontem, o sr. Guilherme Monteiro disse que, o coreto existente na rua Marechal Jofre, em Grajaú, foi alugado por 700 cruzeiros, sendo transformado numa birosca de venda de aguardente e reunião de maus elementos.

O sr. Cotrin Neto lamentou a invasão do 4.º Distrito Policial por elementos da Aeronáutica dizendo que o fato constitui mais uma demonstração da necessidade de ser mudada a capital da República para que o Rio de Janeiro deixe de ser terra de ninguém.

"DIARIO MUNICIPAL"

A sra. Dulce Magalhães criticou o ato do Prefeito, abrindo crédito de 45 milhões de cruzeiros para publicação do "Diário Municipal", dinheiro retirado inclusive, da verba destinada ao serviço de rádio nas ambulâncias e construção de um hospital-asilo para cancerosos incuráveis.

O sr. Alexandrino Mendes Soares disse que o anunciado substitutivo à Mensagem 53 viria realmente, impedir a sonegação dos impostos. O sr. Levi Neves, em aparte, disse que o Prefeito e sua administração estavam impossibilitados de iniciar as obras previstas na Mensagem.

O sr. Hélio Valcacer falou sôbre a construção do edifício-sede do Montepio dos Empregados Municipais matéria que vai publicada com maiores detalhes, em outro local.

Estêve em visita à Câmara o Ministro do Tribunal de Contas da Prefeitura, recentemente aposentado, sr. Benjamim Reis. Compareceu para agradecer aos veraedores a moção congratulatória como reconhecimento aos seus serviços prestados à cidade. Foi saudado pelos srs. Cotrim Neto, Gladstone Chaves de Melo e Hélio Valcácer, respondendo, em agradecimento.

ORDEM DO DIA

A sra. Dulce Magalhães pediu encerramento da discussão para o projeto que dispõe sôbre os novos preços no Maracanã. Dado como aprovado, a própria autora do pedido requereu verificação de votação, alegando que assim o fazia para se certificar de que a votação se fizera com número legal de representantes no plenário.

Havia, entretanto, apenas 19 vereadores, não se registrando, assim, "quorum" para a decisão.

O líder da Maioria acentuou que a atitude da sra. Dulce Magalhães fôra, apenas, uma manobra obstrucionista, para impedir o funcionamento do plenário e o sr. Geraldo Moreira, no momento na Presidência da Mesa, adiantou que ela estava moralmente impedida de fazer tal requerimento.

OUTROS ASSUNTOS

O sr. Wilson Leite Passos apresentou projeto de lei, criando no Serviço de Lepra do Departamento de Higiene da Secretaria de Saúde, o Setor de Assistência Social, destinado a realizar a assistência social aos doentes de lepra e seus dependentes.

O sr. Frederico Trota apresentou emenda ao projeto da ADEM, autorizando o Prefeito a arrendar o Maracanã e o Maracanãzinho pelo prazo de 50 anos, pela melhor oferta, a entidades ou federações esportivas.

O sr. Antônio Dias Lopes apresentou requerimento dirigido ao prefeito, pedindo providências para que sejam desobstruídas as galerias de águas pluviais nos bairros da Gamboa e Saúde.

ESCOTEIROS BRASILEIROS EM VIAGEM NO EXTERIOR

HAVRE 20 (FP) — Embarcaram hoje no "Ancille" com destino à Venezuela dois escoteiros brasileiros de dezenove anos Gabriel Fonseca e Paulo de Andrade.

Os dois rapazes realizam assim a última etapa de um periplo de 70 mil quilômetros que, num jipe, já os levou, desde fevereiro último, do Rio de Janeiro, a Capetown, Cairo, Beirute, Ásia Menor, Europa Central, Paris, Londres, Cabo Norte e Havre. De Guayra êles descerão até o Chile e, finalmente, atravessarão os Andes para regressar ao Brasil.

ARMANDO FALCÃO

Repeliu as increpações

VOTADO FUNDO PORTUÁRIO NA COMISSÃO

Comissões da CÂMARA

O deputado João Meneses encaminhou ontem à Comis. de Economia o seu voto em separado sôbre o projeto governamental criando o Fundo Portuário Nacional, ali relatado pelo sr. Newton Carneiro, que apresentou substitutivo.

Concluindo seu voto, o representante trabalhista sugeriu várias emendas, muitas delas com o objetivo de restabelecer as linhas gerais do projeto original do Govêrno, outras complementando disposições do substitutivo do relator.

TERMOS DO VOTO

Depois de demonstrar que o projeto faz parte de uma das peças mais importantes do programa traçado pelo Govêrno, a fim de alcançar as metas a que se destina, o sr. João Menezes, em seu voto, frisa que o Poder Executivo pretende, com o mesmo, mobilizar recursos financeiros, para execução de um plano, fundamental, de melhoramentos e expansão da rêde portuária nacional.

Mostra, então, que o fulcro principal do projeto não é a criação de nova taxa, mas a transformação da taxa de emergência criada pelo decreto lei 8.311, de dezembro de 1945, em taxa de melhoramentos dos Portos, em caráter permanente e de forma percentual, a fim de que acompanhe o custo das utilidades e se mantenha, sempre, em condições da atualização.

OBRAS PRETENDIDAS

Prosseguindo, declara o sr. João Meneses que o Govêrno pretende, com a aprovação do projeto colocar-se em condições de capacidade para enfrentar, com bons resultados, os problemas de dragagem, as obras de acostagem e proteção e a aquisição de equipamentos julgados imprescindíveis e da maior urgência.

VOTO APROVADO

A Comissão de Economia aprovou o voto em separado do sr. João Meneses, adotando as sugestões contidas no mesmo, destacando-se a que impede que as companhias de navegação sejam transformadas em sociedades de economia mista.

MIGUEL COUTO RESPONDE A R. SILVEIRA

— "A execução de tôdas as tarefas pertinentes à construção do túnel Rio-Niterói achase a cargo de uma comissão de engenheiros, representantes do Estado do Rio, da Prefeitura do Distrito Federal e da União, sob a supervisão do Ministro da Viação, não tendo o Govêrno do Estado interferência direta nos trabalhos da referida comissão, onde o seu representante vem desenvolvendo todos os esforços possíveis para a abertura da concorrência pública para construção do túnel" — diz a Secretaria do Govêrno fluminense, em nota oficial, respondendo às críticas formuladas pelo Vice-Governador sr. Roberto Silveira, em entrevista radiofônica.

Quanto ao aumento do funcionalismo, diz a mesma nota que "o atual Govêrno já investiu, nas medidas de amparo aos servidores do Estado, cêrca de um bilhão de cruzeiros, e, recentemente, instituiu a assistência médico-hospitalar do IPS e ajustou com a ASPERJ a conclusão das obras do seu hospital, mediante inclusão de verbas no orçamento de 58". Acrescenta que o estudo para um novo aumento, incluindo a magistratura e o magistério, "prosseguem com todo o interêsse".

O JOGO

Na mesma nota são também respondidas as críticas do Vice-Governador a respeito do jôgo no município de Volta Redonda, com a declaração de que, "em face da denuncia formulada pelo Vice-Governador, com as responsabilidades do alto pôsto que exerce, o governador Miguel Couto Filho determinou a abertura de rigoroso inquérito, afastando da Delegacia de Volta Redonda o respectivo titular", aduzindo que, "nessa orientação, o Govêrno se manterá inflexível".

Projeto do rádio será votado hoje

Plenário do SENADO

Hoje terá início a votação do projeto de rádiodifusão, devendo ser aprovado em primeiro lugar o substitutivo Cunha Melo ao projeto de autoria do ex-senador Marcondes Filho, passando-se, a seguir, à votação das numerosas emendas que lhe foram apresentadas. A discussão especial sôbre as emendas, recurso de que se lançou mão para obter o adiamento da matéria, foi encerrada ontem.

Durante mais de duas horas, os srs. Mem de Sá, Juraci Magalhães e Daniel Krieger se sucederam na tribuna, a fim de — conforme disseram — definir a posição da Oposição face o substitutivo Cunha Melo, bem como protestar contra o atentado que êle representaria à liberdade de expressão assegurada pela Constituição.

ENTENDIMENTOS

O sr. Mem de Sá (PL-Rio Grande do Sul) foi o primeiro a discursar. Depois de afirmar que o substitutivo Cunha Melo constitui um grande aperfeiçoamento na atual legislação sôbre o rádio, o representante gaúcho passou a analisar os principais dispositivos do projeto, criticando-o com ardor e acusando o Govêrno de pretender manter um domínio absoluto sôbre a Telecomunicação, num desrespeito às liberdades garantidas a todos pela Constituição Federal.

No mesmo sentido falaram os srs. Daniel Krieger e Juraci Magalhães, havendo o Presidente da UDN proclamado ser seu propósito (tendo em vista os futuros historiadores) lançar um veemente protesto contra alegado arrolhamento do rádio e da televisão, bem como advertir o Govêrno de que há insubmissos que jamais aceitarão sua vontade ditatorial.

ENTENDIMENTOS

O sr. Rui Palmeira (UDN-Alagoas) também discursou sôbre o mesmo assunto, já agora com o único objetivo de prolongar ao máximo a discussão especial em tôrno das emendas apresentadas ao projeto de radiodifusão, a fim de que fôsse esgotado o prazo regimental sem que se desse início à votação, decisão esta adotada em comum acôrdo pelos líderes da Maioria e da Minoria.

Enquanto isso, no gabinete do sr. Filinto Muller, os líderes da Maioria e da Minoria nas duas Casas do Congresso realizavam novos e últimos entendimentos em busca de uma fórmula que resultasse no acôrdo entre Oposição e Maioria relativamente à matéria.

AFONSO CELSO

A instalação anteontem, num dos salões do Ministério da Educação e Cultura, da Sociedade Amigos de Afonso Celso, solenemente com a presença do Presidente da República e ministros de Estado, foi objeto de um discurso por parte do sr. Kerginaldo Cavalcanti (PSP-Rio Grande do Norte), que exaltou o "notável espírito nacionalista de Afonso Celso" e a sua "visão profética".

Concluindo suas palavras, o representante potiguar afirmou que a obra de Afonso Celso é imperecível, observando ter chegado o momento de, num reexame de consciência, todos os brasileiros renderem suas homenagens ao grande escritor e patriota, "cultuando o Brasil a memória de um dos grandes pioneiros do nosso futuro".

LUPION

O sr. Oton Mader (UDN-Paraná) voltou a acusar o governador Moisés Lupion, a propósito de um processo de responsabilidade que estaria sendo movido contra o Governador paranaense pelo Tribunal de Contas do Paraná.

Segundo o orador, o sr. Moisés Lupion teria deixado de aguardar o registro naquele Tribunal do empréstimo negociado com o Banco do Brasil, ao mesmo tempo que não teria explicado convenientemente o destino dado à quantia de Cr$ 200 milhões que teria recebido, como adiantamento, do Banco do Brasil.

IMPORTACAO

O sr. Lino de Matos (PSP-São Paulo) aludiu à resposta dada pelo Ministro da Fazenda ao seu requerimento de informações sôbre a concessão de licença de importação sem cobertura cambial, nos têrmos da instrução n. 113, a firmas estrangeiras. "Até a data em que me foram encaminhadas as informações — disse o orador — o total dos favores concedidos ia a 177.849.723 dólares, ou quase 16 bilhões e meio de cruzeiros, ao câmbio livre de hoje".

Observando não dispor de dados para o julgamento do assunto ou não das concessões feitas pelo Ministro da Fazenda, o sr. Lino de Matos adiantou que examinará o assunto, oportunamente, sobretudo no que diz respeito à proteção da indústria nacional.

MOTORISTAS

Representantes sindicais dos motoristas profissionais do Rio e de São Paulo estiveram ontem no Monroe a fim de solicitarem ao sr. Lino de Matos a apresentação de projeto que conceda anistia aos motoristas em débito para com o IAPETEC, até o dia 31 de dezembro de 1956.

Antes de encerrar a sessão, o Presidente da Mesa convocou uma reunião extraordinária para as 21 horas. Às 10,30 da manhã, já fôra realizada uma extraordinária, em que o orador foi o sr. Lima Teixeira (PTB-Bahia), que elogiou a atual administração do Instituto do Álcool e do Açúcar.

Adiado debate sôbre construção da usina

Assembléia Fluminense

Na ordem do dia de ontem, falando pela ordem, o deputado Adolfo Oliveira sugeriu à Mesa o adiamento do debate entre deputados fluminenses e paulistas sôbre a construção da Usina de Caraguatatuba, declarando que, antes que aquêle encontro se verificasse o governador Jânio Quadros deveria comparecer à Assembléia, conforme prometera meses atrás, a fim de prestar esclarecimentos sôbre o assunto.

Acrescentou que o Chefe do Govêrno bandeirante se encontrava no Rio, onde, certamente, tratará do problema da Usina com o Presidente da República, e, portanto, de nada adiantariam os debates entre os parlamentares fluminenses e paulistas. No mesmo sentido, falaram os srs. Vasconcelos Tôrres e Bezerra de Menezes, tendo o Presidente eventual, o sr. Roger Malhardes, declarado que a sugestão seria levada ao conhecimento do Presidente efetivo, sr. Moacir Azevedo, o qual tomaria uma decisão.

ORÇAMENTO

No expediente, o deputado Carlos Quintela acusou o sr. Gouveia de Abreu, presidente da Comissão de Orçamento, de estar elaborando a Lei de Meios em sigilo, através de reuniões feitas na residência do líder do Govêrno sr. Hamilton Xavier. Acrescentou que, apesar de membro daquele órgão técnico, não havia sido convocado para nenhuma reunião, não tendo por isso comparecido.

O representante udenista foi contestado pelos srs. Hamilton Xavier e Emanuel Neves, os quais afirmaram que o mesmo deixara de comparecer à reuniões de Comissão de Orçamento porque assim deliberara, pois não havia nem era praxe nenhuma convocação especial.

"Não há nenhum segrêdo na elaboração do orçamento — afirmou o líder governista — e a reunião em minha casa destinou-se, apenas, a dar conhecimento do ponto de vista do Govêrno em relação a determinadas emendas. No mesmo sentido falaram os srs. Dante Laginestra, Oscar Fonseca e Bezerra de Menezes, todos membros da Comissão de Orçamento.

OUTROS

Falaram, ainda, nas pequenas comunicações de ontem: o sr. Jaime Bitencourt que voltou a tratar da construção do túnel Rio-Niterói, estranhando que a emprêsa que ganhou a concorrência para fazer sondagens na Guanabara e fiscalizar as obras até o fim, vá ganhar, por tais serviços, 300 milhões de cruzeiros, acrescentando que o túnel custará a importância de 5 bilhões de cruzeiros, o que encarecerá a passagem individual de maneira astronômica; e o sr. Dail de Almeida, para reclamar contra o atraso no pagamento dos contratados do Estado.

CRÉDITO

Na ordem do dia, foi aprovado, em discussão final o projeto 421, que abre um crédito especial de Cr$ 133.964,00, destinado ao pagamento de atrasados à Diretoria

(Conclui na 11ª pag.)

21 de novembro

Diário de um Repórter

25 deputados do PSD visitam Lott

À frente o sr. Vieira de Melo, e destacando-se no grupo os srs. Gustavo Capanema, José Joffily e Godoi Ilha, vinte e cinco deputados do PSD penetraram, ontem, à 1 hora da tarde, pelas mãos do sr. Armando Falcão, no gabinete do Ministro da Guerra. Foram cumprimentar o general Lott pela passagem do seu aniversário natalício, há alguns dias.

Pelas mãos de Ivete

Pelas mãos da deputada Ivete Vargas, aliás, penetrou ontem na Câmara o coronel Scaffa, que tinha aí encontro marcado com o sr. Armando Falcão. O sr. Falcão, cada dia mais procurado por civis e militares, vai consolidando sua liderança política, que se estende à medida que os outros se encolhem e se fixam nas bases regionais. O jôgo do sr. Falcão é o oposto dos seus companheiros: êle dá tudo no centro, na política federal, na expectativa de que os reflexos da sua atuação nacional o sustentem no Ceará. E tem dado certo.

Poetas

Para ficar em tôrno do sr. Falcão e dos seus temas, junto esta frase por êle dita há poucos dias ao general Teixeira Lott:

— Já que o senhor disse que a sua candidatura é uma idéia de poetas, o poeta Menotti del Picchia vai fazer uma conferência, breve, sôbre o tema: a candidatura Lott.

CASTELLO

GOVÊRNO REUNE ESFORÇOS CONTRA A INFLAÇÃO

Lei do Impôsto de Renda protege os sonegadores

— A legislação do impôsto de renda no Brasil protege os sonegadores, — afirmou, ontem, na Sala de Imprensa do Ministério da Fazenda, o Diretor do Impôsto de Renda, Noé Winkler.

Para dar, uma pálida idéia — acrescentou — do indice de sonegação entre nós, basta afirmar que, de aproximadamente 300 mil declarações de pessoas jurídicas, em todo o Brasil, no ano de 1957, apenas 15.400 acusaram lucros superiores a 300 mil cruzeiros, numa percentagem de apenas 2%. Num periodo de inflação, como o que atravessamos, seria um indice baixissimo de lucro, mais justo seria dizer um indice baixissimo de declarações que correspondam à realidade, portanto alta incidência de sonegação.

LUCROS EXTRAORDINARIOS

— Pagaram impôsto sôbre lucros extraordinários — continuou o diretor do Impôste de Renda — sòmente 7.600 daquelas 15.400 pessoas juridicas. Isto porque, embora êste impôsto seja cobrado sôbre os lucros que excedam 300 mil cruzeiros, nas declarações restantes ficou demonstrado que o obtido foi inferior a 10% do capital efetivamente aplicado. Êste foi o motivo por que adotamos a fiscalização externa.

NOVO TIPO DE FRAUDE

— No Distrito eFderal encontramos um novo tipo de fraude, que vem tomando vulto, apesar das providências para coibi-la. Trata-se da substituição do faturamento por notas promissórias. De uma só vez sonegam-se o impôsto de consumo, de vendas e consignações e de renda. Êste tipo de sonegação dificilmente é apurado nos livros do sonegador. O contrôle indireto é que possibilita apurar a fraude. Por aí se vê como a fiscalização do impôsto de renda é complexa.

Para dificultar a fiscalização, existe a pouca possibilidade de intercâmbio de informações entre os fiscais federais e estaduais. A questão do sigilo não está sendo compreendida em têrmos, pois se o fiscal do impôsto de renda apura uma vultosa sonegação, isto evidentemente interessa ao fisco estadual, mas o sigilo previsto em lei proibe a informação. Se ocorre o inverso, o fisco estadual não tem interêsse em fornecer os dados devido à falta de reciprocidade.

MODIFICAÇÃO DA LEGISLAÇÃO

— O impôsto de renda carece portanto de uma modificação que lhe possibilite maior mobilidade — esclareceu o sr. Noé Winkler, passando então a discorrer sôbre a necessidade de um novo regulamento para o mecanismo arrecadador que dirige.

— No presente momento a sonegação atingiu um tal desenvolvimento — disse — que se não forem feitas modificações na legislação no sentido de coibi-la em breve estaremos numa situação semelhante à que decorria do Regulamento de 1926 que textualmente previa "estarem as declarações dos contribuintes sujeitas a revisão dos agentes fiscais os quais não poderiam solicitar exibição de livros de contabilidade ou documentos de natureza reservada devassando a vida privada".

No que se refere aos esforços de fiscalização e arrecadação afirmou:

— No exercício de 1957 fizemos o possível para elevar a arrecadação, fazendo até mesmo uma modificação completa nos métodos e sistema de fiscalização, uma verdadeira inversão dos critérios até então adotados.

Antes, o contrôle principal partia de dentro para fora, isto é, com base numa presunção de sonegação. Agora a fiscalização é executada de fora para dentro, de forma direta, externa e permanente. Com essa nova modalidade, teremos um campo muito maior e o agente fiscal terá que dar contas de sua produção, mediante a caderneta fiscal que dará à repartição o conhecimento exato da situação do contribuinte frente ao impôsto de renda. Essa fiscalização, entretanto, não tem o caráter de expedição punitiva.

Em S. Paulo, a fiscalização externa, até setembro, consistou rendimentos tributáveis num montante de mais de 2 bilhões, que representarão um lançamento de aproximadamente 500 milhões de cruzeiros de impostos.

Na fiscalização externa, (in loco) dedicamos especial atenção às pessoas jurídicas, porque 70% dos rendimentos tributáveis provém dessas fontes. Em 1956 foram tributados rendimentos num total aproximado de 180 bilhões de cruzeiros e, dêsse montante, 70% eram de pessoas jurídicas, provenientes de lucros, juros, salários, etc.

A arrecadação neste ano de 1957 apresentou grandes progressos, mas o nosso maior esfôrço foi empreendido na ativação das dívidas atrasadas. Até outubro deveremos ter arrecadado 1,5 bilhão de cruzeiros nessa rubrica, um recorde em relação aos exercícios anteriores. A inscrição para cobrança executiva (judicial) atingiu a meio bilhão. Estamos fazendo uma verdadeira limpeza nos débitos atrasados do impôsto de renda.

PREVISÃO NÃO SERÁ COBERTA

— Apesar de todo êsse esfôrço — continuou o diretor do Impôsto de Renda — não será possível atingir a previsão orçamentária, pois a mesma é demasiadamente elevada, e isso já afirmamos várias vêzes.

A previsão orçamentária, ao ser elaborada pelo executivo, estabelecia uma arrecadação de 27 bilhões pelo impôsto de renda, o que depois foi elevado para 30,5 bilhões, em virtude dos adicionais sôbre as pessoas jurídicas e impôsto recolhido na fonte. No Senado esta previsão recebeu um acréscimo de mais 6 bilhões, mas não foram fornecidos os recursos necessários para se atingir êsse objetivo.

Passou então o sr. Noé Winkler a tratar da previsão para o ano vindouro, dizendo:

—Estamos nas vésperas da aprovação do orçamento para o exercício de 1958 e o executivo previu uma arrecadação de 37 bilhões. Esperamos que não venha a ser novamente majorada, como foi a de 1957, pois a de 58 foi elaborada em maio dêste ano, com quase dois anos de antecedência, portanto, e numa época em que não se falava em depressão. Tal fenômeno se ocorrer, como anunciam as classes conservadoras, evidentemente terá reflexos negativos na arrecadação do impôsto de renda.

Para atingir a previsão — finalizou — encaminhada pelo executivo, seriam necessárias algumas modificações na lei, especialmente aquelas que visam coibir a sonegação.

Política do café que mais convém ao interêsse nacional

— A nossa política do café pode ter alguns defeitos, mas inegàvelmente é a que melhor convém à lavoura pelos seguintes motivos: 1) porque assegura um preço compensador ao produtor, sem a antipática mania de se fazer a valorização artificial; 2) retira o café do jôgo dos especuladores, que manobravam os preços ao sabor dos seus interêsses, sujeitando o mercado físico do produto às oscilações das bolsas.

Estas declarações foram feitas pelo sr. Gabriel Reale, secretário-geral da Associação Paranaense dos Cafeicultores, a respeito da atual situação do mercado cafeeiro e da influência exercida pela política adotada pelo Govêrno.

FIRMEZA NO MERCADO

— A firmeza — disse — que se verifica no mercado cafeeiro, atualmente, é o reflexo da decisão com que enfrentamos os derrotistas dos primeiros momentos". Não fôra a convicção de que os obstáculos seriam superados, teríamos feito côro com a campanha baixista e hoje estaríamos amargurando uma situação bem diferente, com um mercado largado. Conseqüentemente, os especuladores estariam contentes e nós da lavoura a gemer sem ter para quem apelar.

— Quando se pôs em exercício o plano, esperava-se a desnecessidade de o IBC comprar café" — acentuou o entrevistado. "Os preços no exterior estavam muito acima da base de compra da autarquia. Tanto que, no inicio da safra, os preços nos portos e no interior eram compensadores; mas, infelizmente, um poderoso grupo de inconformados, habituados a manejar a seu bel prazer a política cafeeira, entendeu de torpedear e derrubar o plano. Para tanto, mobilizou todos os recursos, usando os métodos mais condenáveis e, ainda, procurando arrastar a lavoura na empreitada impatriótica.

— Desta vez, porém, pularam em galho sêco; a lavoura, alertada e prevenida, reagiu a tempo e, como é do seu hábito, desmascarou pùblicamente a trama e, podemos dizer sem mêdo de errar, assumiu pràticamente o comando da política cafeeira. O próprio Govêrno sentiu e declarou ser muito preferível lidar com os lavradores, agressivos, e às vezes, irreverentes mas leais, agindo sempre com desprendimento e patriotismo".

Só admissíveis as soluções compatíveis com progresso

— O Govêrno concentra seus esforços no sentido de dominar os obstáculos ao desenvolvimento econômico, uma vez que os problemas gerados pela inflação renascem e ressurgem em todos os campos, dia após dia, e sòmente admitem soluções compatíveis com a marcha ascensional do país — afirmou o sr. Sebastião Paes de Almeida, Presidente do Banco do Brasil, em palestra realizada ontem no Clube dos Seguradores e Banqueiros.

— A áspera batalha, acrescentou o conferencista, que foi indispensável travar, sob o comando do eminente Ministro da Fazenda, ainda está em curso, pois os inúmeros e complexos problemas não poderiam ser solucionados em prazo tão curto.

POLITICA DE TODOS

Acentuando que nas nações democráticas a execução de uma política econômica não repousa na decisão de um homem ou de um grupo de homens, disse o sr. Paes de Almeida que o combate à inflação com a sustentação da taxa de aumento da renda real por habitante e, ainda, com a taxa de capitalização necessária ao desenvolvimento econômico, está condicionado preponderantemente às decisões de todos nós, dos homens de negócios, dos trabalhadores, do povo como um todo, cuja colaboração é fundamental e imprescindível.

INFLAÇÃO E DEFICITS

O Presidente do Banco do Brasil fêz um histórico do processo inflacionário ocorrido no país, a partir da segunda guerra mundial, indicando os aumentos havidos de 1946 para 1955 no meio circulante (245%), na moeda escritural (317%) e nos meios de pagamento (287%). Declarou, citando um professor americano, que não poderia responder corretamente à pergunta: se a inflação impulsiona ou retarda o crescimento econômico.

O conferencista analisou os deficits orçamentários que o Govêrno teve de enfrentar, especialmente em 1956, com repercussão na atividade do Banco do Brasil, empenhado em colaborar na política governamental de minorar os efeitos dos déficits e em propiciar meios às atividades econômicas do país. Assim, ao terminar o ano de 1956, o Banco abrira créditos adicionais no valor de 36,8 bilhões de cruzeiros, sendo 10 bilhões para o setor particular.

MELHORA SITUAÇÃO

Graças às medidas tomadas pelo Govêrno, ao iniciar-se o ano fiscal corrente, a situação desafogara e o Banco do Brasil pôde prestar assistência às atividades econômicas, sem prejuízo da orientação geral antiinflacionária do Govêrno. Até 30 de setembro o Banco emprestou a mais do que no ano anterior, à indústria 20%; à lavoura, 33%; à pecuária, 19%; e ao comércio, 7,4%.

O conferencista ressaltou o volume dos créditos concedidos pela Carteira Agrícola e Industrial, o órgão de que se socorre o interior do país. Em 1955 essa Carteira aplicou 22 bilhões de cruzeiros; em 1956, 27 bilhões; e em 1957, até setembro, 34 bilhões de cruzeiros, o que corresponde a um aumento de 55%.

CRÉDITO SELETIVO

O sr. Sebastião Paes de Almeida acentuou, entretanto, que a ampliação dos empréstimos se realizou em estrita subordinação a um rigoroso critério seletivo, que atende tanto às normas bancárias como aos superiores interêsses da economia nacional.

RAIOS X
DR. VICTOR CORTES
Exames radiológicos em residências
TOMOGRAFIAS
Diàriamente das 8 às 11 e das 14 às 17 horas
Rua Araújo Pôrto Alegre, 70 — 9.º andar
Tel.: 22-5330

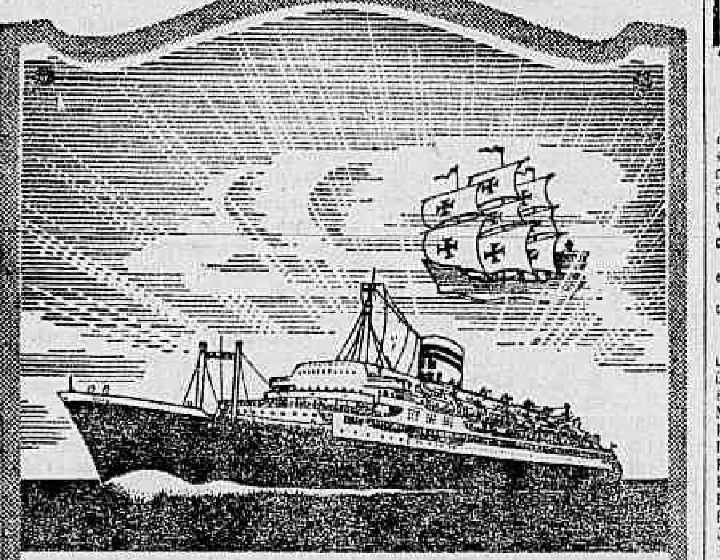

Companhia Colonial de Navegação
LISBOA
LINHA DA AMIZADE
O MODERNO TRANSATLÂNTICO PORTUGUÊS DE 22.000 TON.
SANTA MARIA
Partirá em 30 de Novembro para:
SALVADOR - RECIFE - SÃO VICENTE - FUNCHAL e LISBOA
Outras saídas:
VERA CRUZ .... 26 de Dezembro
VERA CRUZ .... 26 de Janeiro
VERA CRUZ .... 26 de Fevereiro
VERA CRUZ .... 27 de Março
O máximo luxo e confôrto em tôdas as classes
Reserva de lugares em tôdas as
AGÊNCIAS DE VIAGENS E TURISMO
e nos Agentes Gerais:
COMPANHIA COMERCIAL E MARÍTIMA S. A.
Avenida Rio Branco, 4-B - Tels.: 23-5930 e 23-2014
Rio de Janeiro
onde se atenderão todos os passageiros e se prestarão informações sôbre eventual falta de lugares

INSTITUTO DE PREVIDÊNCIA E ASSISTÊNCIA DOS SERVIDORES DO ESTADO
Departamento de Aplicação de Capital
Concorrência Pública
EDITAL N.º 113/57
EXECUÇÃO DE FORROS FALSOS NA QUADRA II DE JACAREPAGUÁ
O Presidente da Comissão de Concorrências do Departamento de Aplicação de Capital do IPASE, criada pelas Instruções n.º 41, de 2 de junho de 1956, faz público, para conhecimento dos interessados, que, conforme Edital n.º 108/57, publicado no "Diário Oficial" de 7-11-57, às fls. 23.343/44, será realizada Concorrência Pública às 14,00 horas do dia 22 de novembro do ano em curso, para a execução dos forros falsos em 240 (duzentos e quarenta) banheiros dos blocos F, G, H, I, J, K, L e M da Quadra II, do Conjunto Residencial de Jacarepaguá, na Rua Cândido Benicio n. 2.935, nesta cidade.
Rio de Janeiro, 11 de novembro de 1957
COMISSÃO DE CONCORRÊNCIAS DO DC
HENRIQUE JOSE' PEDERNEIRAS LINNEMANN
Presidente da Comissão

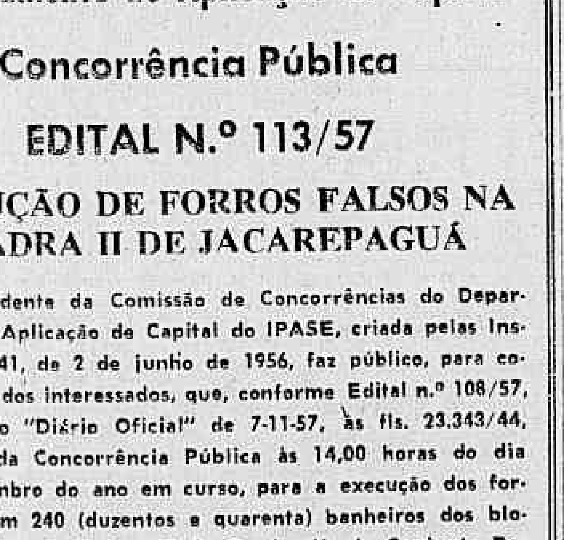

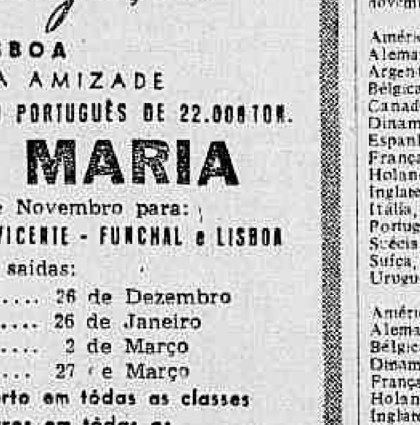

Este é o Saci-Fumaça
a alma daninha que nasce das panelas e das frigideiras
Suja as paredes, estraga as cortinas, dá enormes prejuizos todos os anos.
Expulse-o do seu lar com o
EXAUSTOR
Contact
Agora em dois modelos!
"LUXO" e "ST"
A mesma eficiência a garantia por preços muito diferentes!
J. ISNARD S. A. — Com. Ind.
Rua Buenos Aires, 113 — Tel. 52-9112

Panorama Econômico — NO BRASIL E NO MUNDO

Ingresso de capitais estrangeiros

No primeiro semestre de 1957, registrou-se um incremento espetacular de capitais estrangeiros no Brasil. O valor total alcançou a 401 milhões de dólares contra 184 e 70 milhões em periodos idênticos de 1956 e 1955. Tais dados estão contidos em trabalho objetivo e minucioso sôbre os resultados do Balanço de Pagamentos de janeiro a junho de 1957, divulgado pelo Boletim da SUMOC.

Êste incremento deve-se sem dúvida, em primeiro lugar, às perspectivas favoráveis do mercado brasileiro para o investidor estrangeiro: um consumo em grande expansão; um mercado onde o investidor na maioria das vêzes encontra pouca concorrência; e alta rentabilidade do capital. Também teve influência a politica de atração dos investimentos mais diversificada, que se observa no rápido aumento de participação do capital europeu no desenvolvimento industrial brasileiro. O vulto do ingresso de capitais no primeiro semestre de 1957 é ainda uma demonstração evidente da liberalidade da legislação nacional para os investimentos e financiamentos estrangeiros.

A publicação de que nos valemos para êsse comentário diz ainda que os investimentos e os financiamentos em bens de produção sem cobertura cambial (320 milhões de dólares) representam a grande maioria daquele total. Também um bom resultado, pois além do seu objetivo de alta essencialidade, a parte dos financiamentos é a principal (266 milhões). O financiamento é preferível ao investimento direto porque, embora onerando o balanço de pagamentos a curto prazo, depois de pago é de fato nacionalizado e não dá mais direito a transferências financeiras para o exterior.

O ingresso de capitais em dinheiro, pelo mercado oficial e livre, alcançou nos seis primeiros meses de 1957, a 81 milhões de dólares. Um aumento também expressivo sôbre os semestres de 1956 e 1955, respectivamente 43 e 25 milhões. Mas, nem tudo são flores nas transações de capitais do Brasil. O capital tem que ser remunerado. Há outros itens: de transferências de rendas, amortizações etc., mas isso é outra questão que nos fará voltar ao assunto.

D. C.

Brasil apoia FENUDE divergindo dos E.U.A.

NAÇÕES UNIDAS (UP-DC) — Augusto Frederico Schmidt, representante do Brasil na Comissão Econômica e Financeira da Assembléia Geral da ONU, qualificou de «veto» a atitude dos EE. UU. votando contra o projeto de criação de um Fundo das Nações Unidas para o desenvolvimento econômico (FENUDE), patrocinado pela Argentina, Ceilão, Chile, Egito, Grécia, India, Indonésia, México, Holanda, Venezuela e Iugoslávia.

Schmidt declarou ainda que votará contra o substitutivo norte-americano para o FENUDE.

«Falando com respeito e consciência de tudo o que deve o mundo livre à nação norte-americana, cujo povo está tão tradicionalmente ligado ao meu —, disse o representante do Brasil — falando a linguagem que sempre deve ser ouvida nas Nações Unidas, quero confessar que o episódio do veto ao FENUDE não é dos mais animadores nem constitui uma vitória humanitária para a delegação dos Estados Unidos se a vitória chegar a haver».

«Se vencer — acrescentou — não será porque a idéia do FENUDE seja má, ou porque esteja errada ou deixe de ser util ou urgente, mas sim porque um país, que é o que está em melhores condições econômicas para financiar o programa, se recusa a fazê-lo».

Manifestou que não queria considerar o mérito dos pontos de vista apresentados ante a Comissão pelo delegado dos Estados Unidos, Walter H. Judd, porém observou:

«Basta dizer como conclusão que não haverá contribuição norte-americana no caso de a Comissão não aceitar a proposta dos Estados Unidos e insistir em apoiar a do FENUDE. Um fato consumado, que o delegado italiano, ao usar da palavra, definiu como uma «realidade», realidade que devemos, talvez, considerar como definitiva».

As exportações de madeira

A exportação de madeiras no Brasil, embora tendo como base o pinho, pode ser considerada como muito diversificada levando-se em conta o número de espécies de essências que figuram na relação para transações com os mercados do exterior. Na lista de exportações estão incluidas nada menos de 54 essências.

Em 1956, o pinho representou 88% do volume dos embarques brasileiros. O segundo lugar em nossas exportações de madeira coube no ano passado ao cedro (17.190 metros cubicos), seguindo-se a imbuia (10.110 metros cubicos) a macacauba (4.358 metros cubicos) e andiroba (3.911 metros cubicos), estas duas últimas produzidas pelo Pará. Entretanto, o conjunto dessas quatro espécies representa apenas 3% do total das nossas exportações de madeiras.

Como se vê, enquanto o pinho aparece como responsável por 88% de nossas vendas de madeira para o exterior, ao cedro, imbuia, macacauba e andiroba são devidos 3% dessas exportações de tal forma as 49 outras essências restantes contribuem apenas 9% de nossa produção madeireira negociada com o exterior.

Junta do IBC: mandato de 4 anos

Foram estabelecidas normas, por decreto do Presidente da República, publicado no «Diário Oficial» de 19 do corrente, para a renovação do mandato dos representantes da lavoura cafeeira na Junta Administrativa do Instituto Brasileiro do Café.

Estabelece o ato do Executivo que as eleições deverão ser realizadas no dia 31 de janeiro, iniciando-se o mandato com a instalação da primeira reunião ordinária anual da referida Junta.

Para a indicação dos representantes do comércio de café e dos governos estaduais à Junta Administrativa, será cumprido o disposto no Decreto 35.060, de 12-2-54, e prevalecerá o mesmo periodo de quatro anos de mandato.

Mercado do café

NOVA YORK, 20 (UP) — Os contratos para entrega futura do café Santos "B" fecharam entre alta de 6 e baixa de 15 pontos, venda de 168 contratos, e o "M" fechou com baixa de 41 a 65 pontos, venda de 92 contratos.

No mercado de entrega imediata, o Santos "4" manteve-se a 54 centavos de dólar, a libra, e os produtos colombianos permaneceram em 56 1/2.

Segundo plano quinquenal indiano

NOVA DELHI 20 (F.P.) — Abrindo o debate a respeito do segundo plano quinquenal indiano, na Câmara Baixa, o primeiro ministro Jawhharlal Nehru esclareceu primeiramente que não tinha intenção de introduzir modificações fundamentais nesse plano. Aludindo em seguida a certas observações segundo as quais o lugar reservado à agricultura era relativamente menos importante do que o lugar reservado à indústria, declarou Nehru: "Queremos deixar perfeitamente claro que a despeito da importância que atribuimos à indústria, julgamos que êsse setor não pode progredir sem o desenvolvimento da agricultura".

Poderá declinar atividade econômica

WASHINGTON, 20 (UP) — O Presidente do Banco da Reserva Federal de Nova Iorque, Alfred Mayes, declarou ontem que os Estados Unidos «atravessam um momento bastante críticos», acrescentando que, embora o país possa permanecer econômicamente próspero durante um ou dois anos, a atividade econômica também poderá declinar.

«Não seriamos completamente francos se não dissessemos que existem certos riscos, embora confiemos que sejam poucas as probabilidades de que a economia continua em declive por algum tempo» — disse Mayes em declarações que prestou ante a Comissão de Pequeno Comércio da Câmara dos Representantes.

Mayes também deu a entender que poderia ser possível que o Govêrno desse logo novos passos para proporcionar maiores facilidades ao crédito, a fim de reanimar a economia nacional.

No que se refere aos esforços de

MERCADOS e COTAÇÕES

CAMBIO LIVRE

O mercado de câmbio livre abriu calmo e fechou irregular.

BANCOS PARTICULARES

ABERTURA:

	Vend.	Comp.
Dólar	90,80	88,80
Libra	253,00	247,00
Marco	21,50	21,00
Lira	0,145	0,140
Franco suíço	21,20	20,70
Franco francês	0,216	0,208

FECHAMENTO:

	Vend.	Comp.
Dólar	91,30	89,30
Libra	253,50	247,50

Câmbio

Mercado de Câmbio Oficial funcionou ontem estável. O Banco do Brasil, para cobranças vencidas em geral, para remessas e cotas autorizadas declarou vender libras a vista para entregar pronta Cr$ 52.6960 e dólares a 18,82.

portação a Cr$ 51,4080 sôbre Londres. Aquele Banco comprava letras de exportação a 18,36 sôbre Nova York.

O Banco do Brasil afixou as seguintes taxas para saques:

A Vista	Venda Cr$	Compra Cr$
Libra	52.6960	51.4080
Dólar	18,82	18,36
Escudo	0.6607	0,632
Marco	4,4738	4,3645
Pêso uruguaio	4,2292	4,0845
Lira	0,3761	0,3669
Florim	4,9561	4,8350
Franco francês	0,3758	0,3666
Franco belga	0,3759	0,3667
Franco suíço	4,4269	4,2834
Coroa sueca	3.6402	3.551
[illegible]	3,6129	2,55
Coroa dinamarq	2,7499	2,6340

OURO FINO

O Banco do Brasil comprou ontem a grama de ouro fino na base de 1.000 or 1.000 em barra ou amoedado ao preço de Cr$ 20.8176.

Câmara Sindical

Médias cambiais, fixadas em 18 de novembro de 1957.

MERCADO LIVRE

América do Norte, Dólar	90,53
Alemanha, Marco	21,57
Argentina, Pêso	2,41
Bélgica, Franco Belga	1,81
Canadá, Dólar	94,80
Dinamarca, Coroa	10,73
Espanha, Peseta	1,98
França, Franco	0,2162
Holanda, Florim	23,73
Inglaterra, Libra	252,97
Itália, Lira	0,1463
Portugal, Escudo	3,1842
Suécia, Coroa	16,30
Suiça, Franco	21,26
Uruguai, Pêso	20,60

MERCADO OFICIAL

América do Norte, Dólar	18,82
Alemanha, Marco	4,4757
Bélgica, Franco Belga	0,3758
Dinamarca, Coroa	2,7499
França, Franco	0,0445
Holanda, Florim	4,9573
Inglaterra, Libra	52,6960
Itália, Lira	0,0301
Portugal, Escudo	0,6607
Suécia, Coroa	3,6402
Suiça, Franco	4,4269

MOEDAS

América do Norte, Dólar	90,60
Alemanha, Marco	21,62
Argentina, Pêso	2,40 0
Bélgica, Franco Belga	1,79
Espanha, Peseta	1,56
França, Franco	0,1912
Inglaterra, Libra	249,62
Itália, Lira	0,1428
Portugal, Escudo	3,13
Uruguai, Pêso	19,80

Bôlsa de Valores

A Bôlsa de Valores trabalhou ontem, em condições ativas e acusou operações mais desenvolvidas em vários papéis em evidência. As apólices da União e as Obrigações de Guerra ficaram firmes, com os demais papéis em boa posição, como se vê a seguir:

VENDAS REALIZADAS ONTEM

	UNIÃO	CR$
500	D. Emis. pt.	840,00
166	Idem	845,00
18	Idem — Emp. Ant.	800,00
105	Idem	805,00
67	Idem	810,00
	OBRIG.	
1	Guerra Cr$ 100	79,00
5	Idem Cr$ 200	158,00
3	Idem Cr$ 500	395,00
1.334	Idem Cr$ 1000	825,00
381	Idem	830,00
30	Idem	835,00
58	Idem Cr$ 5000	4.150,00
	EST. — Apls.:	
30	Minas — Rec. Econ. 3a. Série	665,00
6	Minas 1934 pt. 3a. S.	80,00
32	São Paulo	182,00
30	Idem 4.o Cent.	355,00
298	Idem Unificadas	620,00
350	Idem C/Juros	630,00
	MUN. D. F.:	
2	Emp. Mun. Lei 820 do PLANO A	550,00
202	Idem	554,00
651	Idem	[illegible]
47	Idem do PLANO B	545,00
55	D. 1535	[illegible]
50	Emp. 1917 port.	140,00
	BANCOS — Ações:	
20	Brasil Cr$ 200	625,00
2	Idem	650,00
178	Mercantil do Rio de Janeiro Cr$ 200	302,50
70	Idem	305,00
	COMPANHIAS:	
1.196	Seg. Ind. Cia. Nac. de Seg. Cr$ 1.000	2.000,00
23	Textil Brasil Ind. Cr$ 200	160,00
579	N. America Nom. Cr$ 600	650,00
66	Panair Cr$ 200	190,00
1	Serv. Aéreos Cruzeiro do Sul Cr$ 10.000	8.000,00
136	Brasileira de E. Elétrica Cr$ 200 pt.	140,00
29	Brahma Ord. de Cr$ 200	555,00
210	Idem	560,00
1.000	Idem Pref.	545,00
606	Idem	547,00
200	Idem	548,00
300	Idem	549,00
400	Ferro Brasileiro Cr$ 300	270,00
12	Man. de Brinquedos Estrêla Cr$ 1.000 Pf.	900,00
50	Mesbla Cr$ 200 pt.	194,00
40	Pneus General Pref. Cr$ 1000	825,00
189	B. Mineira pt. Cr$ 1.000	1.290,00
71	Idem	1.295,00
39	Idem	1.300,00
140	White Martins Cr$ 200	410,00
	DEBENTURES:	
1	Petrobrás Cr$ 400 7%	212,00
3	Idem Cr$ 1.000	530,00
	ALVARAS:	
60	Apls. Unif.	595,00
680	Idem	601,00
100	Apls. D. Emis. Nom.	605,00

Café

O mercado de café disponível funcionou, ontem, sustentado e com os preços inalterados. Os possuidores deram ao tipo 7, a base anterior de Cr$ 275,0° por 10 quilos e durante os trabalhos não houve vendas. Fechou inalterado. O movimento verificado foi o seguinte: — Entradas 15.005 sacas, pela Estrada de Rodagem. Embarques 4.470 sacas, sendo 4.370 para a América do Norte e 100 para Cabotagem. Existência, 967.003. Café despachado para embarques 42.423 sacas.

COTAÇÕES POR 10 QUILOS

Tipo 2	325,00
Tipo 3	315,00
Tipo 4	305,00
Tipo 5	295,00
Tipo 6	285,00
Tipo 7	275,00
Tipo 8	265,00

ESTADO DE MINAS

Cafés comuns	Cr$ 27,50
Cafés finos	Cr$ 44,40

ESTADO DO RIO

Café comum	Cr$ 32,0

CAFE' A TERMO
UNICA CHAMADA

Novembro, 1957	S/V	292,60
Dezembro, 1957	299,00	296,50
Janeiro, 1957	302,30	299,00
Fevereiro, 1957	304,50	301,00
Março, 1958	306,50	301,00
Abril, 1958	S/V	302,00

Vendas — Nada.
Mercado — Estável.

Açúcar

O mercado de açucar regulou ontem estável e sem alteração nos preços. Entradas 62.293 sacas, sendo 33.179 do Estado do Rio; 17.393 de Maceió e 12.351 de Pernambuco. Saídas 12.40[illegible]. Existência 97.747 sacas.

Cotações por 50 quilos

Branco cristal	550,00 a 560,00
Mascavinho	450,00 a 460,00

Algodão

O mercado de algodão em rama regulou ontem calmo e sem alteração nos preços. Entradas 1.661 fardos, sendo 978 do Rio Grande do Norte; 435 de Cabedelo; 158 de Pernambuco e 100 de Manaus. Saídas 800. Existência 41.750 fardos.

COTAÇÕES POR 10 QUILOS
Fornecidas pelo corretor Madeira de Freitas
(Condições do Mercado)

Fibra longa:	Cruzeiros
Seridó tipo 3	475,00 a 485,00
Seridó tipo 5	460,00 a 465,00
Fibra média:	
Sertões tipo 3	435,00 a 440,00
Sertões tipo 5	Nominal
Ceará tipo 3	430,0 a 433,00
Ceará tipo 5	Nominal
Fibra curta:	
Matas tipo 3	420,00 a 425,00
Matas tipo 3	Nominal
Paulista tipo 5	405,00 a 410,00

LEILÃO DE CÂMBIO

Rendeu Cr$ 84.219.400,00 o leilão de divisas de câmbio realizado ontem, na Bôlsa de Valores do Rio. O movimento de operações foi o seguinte:

ESPECIE DE DIVISAS	CAT	MONTANTE DAS DIVISAS			ÁGIOS		Total em Cruzeiros
		Oferecidas	Licitadas	Sobras	Minimo	Máximo	
US$ Polônia	GER	115.000	7.000	108.000	50,00	50,00	350.000,00
PRONTO	ESP	3.000	—	3.000	—	—	—
US$ Bolívia	GER	88.000	—	88.000	—	—	—
PRONTO	ESP	2.000	—	2.000	—	—	—
US$ Israel	GER	29.000	—	29.000	—	—	—
PRONTO	ESP	1.000	—	1.000	—	—	—
US$	GER	1.250.000	1.250.000	—	59,20	63,00	75.644.600,00
120 DIAS	ESP	39.000	39.000	—	210,40	211,00	8.224.800,00

CATEGORIA GERAL	Cr$ 75.994.600,00
CATEGORIA ESPECIAL	Cr$ 8.224.800,00
TOTAL GERAL	Cr$ 84.219.400,00

PRIMEIRO PLANO — P. M. C.

O Barman

UM congresso internacional de "barmen", realizado há pouco em Milão, concluiu, entre outras coisas, que o "barman" é sempre internacional, não sendo possível distinguir de que país procedem os melhores profissionais; que não é aconselhável estandardizar os coquetéis, pelo contrário, o certo é estimular a fantasia criadora individual, que pode tornar a bebida adequada não só as raças como aos clientes; que os fregueses menos agradáveis são os rapazes arrogantes, sem distinção de nacionalidade; que os nórdicos talvez sejam os mais valentes bebedores (certas cidades mineiras não se fizeram representar na reunião).

LEMBRO que no fim de um dos romances de Hemingway, um personagem reflete que, nestes tempos incivis e grosseiros, duas profissões eram excepcionalmente gentis a do jóquei e a de "barman". Nada entendo dos primeiros, só conheci um ex-jóquei, um francês velho e arqueado que chamávamos apenas de "messieu", campeão dos prados parisienses no princípio do século, e que terminou a sua vida vendendo (fiado) balas e sorvetes para os meninos do Colégio Santo Antônio, de São João del Rei. Mas com respeito aos "barmen", estou perfeitamente de acôrdo. Nas minhas rápidas andanças pelo exterior, tenho me valido dos "barmen" para reencontrar o repouso de uma perfeita familiaridade. Em qualquer parte do mundo, sempre encontro um bar onde me sinta tão à vontade como no Trianon de minha terra. O álcool é um mal mas o bar é um bem que aproxima os homens. Meia hora depois de ter chegado a Pequim, eu me entendia cordialmente com o simpático "barman" do Hotel Nova China de Além Mar. Passando alguns dias sòzinho numa cidade italiana, cheguei a ser recebido num bar modesto, ao cair a tarde, como um freguês antigo. O comércio de Paris é (plutôt) áspero. Mas os "barmen" verdadeiros de lá são igualmente solícitos e amáveis como os do resto do mundo. Infelizmente, abro uma exceção para a Suécia; não que os "barmen" de lá sejam desatenciosos, pelo contrário; mas o Govêrno sueco teceu maneirosamente uma tal rêde de complicações e restrições à venda de bebidas alcoólicas que conseguiu destruir aquilo que é muito melhor do que os próprios licores, a sociabilidade, a ambiência afável dos bares. Nada mais pesado, monótono, apreensivo (a alma prêsa ao relógio) e intoleràvelmente solene do que um bar de Estocolmo.

UM "barman" genuíno é, antes de tudo, um sábio. Na ABI, há muitos anos, havia o Stukert, um suíço rubro e imponente, hoje trabalhando no Hotel Excelsior. Várias vêzes, mal um freguez desconhecido entrava, dizia-me êle qual a bebida que ia ser encomendada. Muito raramente errava. Certo dia chegou ali um senhor, mais para velho, que se demorava tôdas as tardes a chupitar um guaraná enquanto lia um vespertino. Nessa ocasião, o Stukert já se encaminhava para levar-lhe o guaraná de sempre, quando voltou sôbre os seus passos, e disse-me, com um sorriso: "Hoje êle está com uma cara diferente, cara de quem não quer guaraná". Depositou a garrafa sôbre o balcão, aproximou-se do cavalheiro e perguntou-lhe: "Um guaraná gelado?". O freguez dobrou o jornal, fêz uma expressão de quem se examina interiormente, e foi dizendo lentamente, como se pesasse o sentido de sua deliberação final: "Hoje não... hoje eu talvez tomasse uma coisa mais forte... e senhor... bem, o senhor pode me trazer um uísque...".

REGISTRO

ANIVERSÁRIOS

FAZEM ANOS HOJE:

SENHORES:

Artur Bernardes Alves de Sousa; Eduardo de Almeida Messias Guimarães Sobrinho; Emiliano Pereira de Almeida; José Cavalcanti Laborde, Manoel Nogueira da Gama; Deodoro da Costa Lopes; Antônio Batista; Adriano Bernardino Justino Antônio Faria; Osvaldo Monteiro; Rubem Amaral Soares; Lauro Alves de Sousa; Giacomo Vighi; Israel Luz; dr. Samuel Prado; Guilherme Sousa Santos; Gastão de Almeida.

SENHORAS:

Virgínia Tigre Borges; Léda Serrador de Andrade; Maria Rangel Faria; Abigail Gutlerner de Sousa; Dalila Baldessarini; Laura Dramond; Consuelo da Silva; Alda Ribeiro e Bethan; Elvira Matos Beltrão; Guiomar da Silva Santos.

NASCIMENTOS

Carlos José — filho do casal Nelson Vitor Pinto da Costa.

Saulo César — filho do casal Saulo Soares de Sousa.

CASAMENTOS

Depois-de-amanhã 23, realizar-se-á o casamento do dr. Carlos Gomes, filho do casal Francisco-Stella Gomes, com a srta. Dirce, filha do casal Lourival-Cândida Scarani. Serão padrinhos: no religioso os genitores do noivo; e no civil o casal Paulo-Clotilde Santos. A cerimônia religiosa será às 18,30 horas, na Basílica de Santa Teresinha.

FESTAS

Fluminense F. C. — Depois-de-amanhã, às 22 horas, o Fluminense F. C. realizará, no seu salão nobre um "Petit-show", com numerosas atrações e a orquestra Ferreira Filho. Domingo, no bar da piscina, das 16,30 às 20,30 horas, será realizada uma festa-dançante.

— Olímpico Clube — O Olímpico Clube realizará depois-de-amanhã, sábado, grandioso baile de gala em comemoração ao aniversário daquela agremiação, há pouco ocorrido. Tôdas as providências estão sendo tomadas pela nova direção social, confiada ao sr. Fernando Vilar, para que essa festa, que já se tornou tradicional nos anais do Clube, nada deixe a desejar.

CURSOS

A Escola de Arte e Decoração do Rio de Janeiro, com sede na Rua Siqueira Campos, 18-A, Copacabana, telefone 57.1015, realizará um curso de decoração em flores para Natal, em doze aulas, com material e base norte-americanos, sob a direção da professôra Iêda Fontes.

SOLENIDADES

Realiza-se hoje, às 18 horas, na sede do Sindicato de Jornalistas Profissionais, a posse da nova Diretoria do Grêmio Cultural Jornalístico; logo após as cerimônias será realizado um coquetel farto, acompanhado de "show" e hora de arte em regozijo ao primeiro aniversário do Grêmio.

AÇÃO DE GRAÇAS

Transcorrendo, no próximo dia 27, quarta-feira, o aniversário natalício do monsenhor Olímpio de Melo, seus amigos e admiradores mandam celebrar missa em ação de graças, às 10,30 horas na Igreja de N. S. do Carmo na Praça Quinze.

— Sra. Lais Veloso Romero — O vigário da Paróquia de Irajá e Associações Religiosas, ao ensejo da comemoração do aniversário da padroeira N. S. da Apresentação de Irajá, convidam todos os fiéis para a missa que será rezada hoje, às 9 horas, em ação de graças, pelo restabelecimento da sra. Lais Veloso Romero.

EXCURSÕES

A Colmeia de Pintores do Brasil fará domingo próximo, uma excursão ao Parque da Cidade na Gávea, estando marcada a partida dos colmeianos às 7 horas da manhã, do ponto de lotações na Praça 15 de Novembro. No aprazível local, serão transportados para as telas dos integrantes da caravana os mais belos recantos e as mais lindas paisagens.

Moses em Memórias

SOCIEDADE — Jean Pouchard

O "Affaire" João Batista x Dolabella é Bôlha de Sabão

O sr. Hebert Moses está escrevendo o seu livro de memórias

EM PRIMEIRA MÃO: Posso informar para vocês que o sr. Herbert Moses começou a escrever o seu livro de memórias, onde fará sensacionais revelações sôbre a sua convivência íntima com o Barão do Rio Branco, com todos os Presidentes da República do Século XX, com todos os proprietários de jornais e, principalmente, sôbre os seus 25 anos na presidência da ABI. O título do livro ainda não foi escolhido, mas posso adiantar que êle vacila, entre "Minha Vida em Três Letras" ou "A g o r a eu Conto Tudo".

•

ORGANIZADO por um grupo de senhoras de nossa sociedade e sob o patrocínio desta coluna, sucederá dia 12 no Botafogo um jantar-dançante em benefício da Casa Luiza de Marillac. Um festival de artistas do produtor Carlos Machado também estará funcionando nessa noitada.

•

A DESFRUTÁVEL e gordota Elsa Maxwell arranjou uma nova "briguinha" para alimentar a sua famosa coluna social. A sua adversária é a também temível colunista cinematográfica H e d d a Hopper. Motivo das novas desinteligências da Elsa: a loura Hedda abriu fogo contra o produtor Mike Todd e ela não gostou.

•

A FABULOSA Patachou, q u e continua fazendo um sucesso dos diabos, vai acontecer com mais um recital, segunda-feira, no Teatro Copacabana.

•

O ELEGANTE sr. Chico Eduardo de Paula Machado, um dos melhores partidos do Brasil, continua sendo o solteirão mais disputado de nossa sociedade.

•

PARA uma circulada na Europa, vôou o casal Tony Mayrink Veiga.

•

NA noite do último sábado, o sr. e sra. José Willemsens Jr. receberam um grupo de amigos para um elegantíssimo jantar em homenagem ao Presidente da Bôlsa de Valores de Nova Iorque e sra. G. Keith Funston. O meu caderninho anotou: sr. e sra. Valter Moreira Sales, sr. e sra. João Saavedra (que já estão circulando novamente no Rio), sr. e sra. Joaquim Monteiro de Carvalho, os marquêses Lanza d'Ajeta e outros. Muito comentada, na reunião, foi a displicente elegância da sra. Funston.

•

EM PRIMEIRA MÃO: A nossa morena Vanja Orico — que há três anos se encontra funcionando em Paris, onde é conhecida como a "estrêla de O Cangaceiro" — estreará dia 6 de dezembro como atração cantante do Copa.

•

O ROMANCE da srta. Eloisa Dolabella com o disputado sr. João B a t i s t a Amaral parece até bôlha de sabão: cresce com impetuosidade e depois estoura com o simples peteleco do "potin" de um colunista social. Francamente, n ã o entendo êstes dois. Sexta-feira, êles encaixotavam s e r e n o no "Scotch".

•

RECEBI: "El Comandante del Buque Escuela de la Armada de la República Argentina Bahía Thetis, tiene el agrado de invitar al sr. Jean Pouchard a la recepción, que ofrecerá a bordo el día 23". Infelizmente, um compromisso assumido anteriormente me impedirá de comparecer ao acontecimento em pauta.

•

LOGO mais, o adido naval da Embaixada Argentina e sra. de Durrieu estarão homenageando os oficiais e cadetes do "Bahía Thetis" com uma recepção. Estarei na pista para contar depois.

•

RUMORES: de que a curvilínea Zza Zza Gabor virá ao Rio a fim de prestigiar o Festival de Cinema do Distrito Federal, que já está sucedendo há alguns dias. Apuramos: telefonei para o simpático Embaixador de Hollywood, Mr. Harry Stone, que me informou: "Zza Zza realmente foi convidada, mas não virá porque vai iniciar na próxima semana a filmagem de uma nova película".

•

OS cumprimentos desta coluna à sra. Lourdes Heiborn, que hoje está estreando nova idade.

•

"CASEI-ME muito jovem e ainda não tinha a experiência q u e o matrimônio exige", foi o que me respondeu a sra. Ilma Fernandes Gomes, quando indaguei o motivo do seu recente desquite.

•

DIA 29, o casal Clisthênis Duarte estará recebendo um g r u p o de amigos para jantar no seu bem bolado apartamento.

•

ONTEM, a saltitante senhorita New Cobra recebeu amigos para jantar e comemorar a sua nova idade.

•

DEPOIS de uma ligeira intervenção cirúrgica, o sr. Jaime Bastian Pinto vai passando muito bem na Casa de Saúde São Miguel.

•

AO meu culto leitor de Vassouras, Raul Cavanellas: Recebi com algum espanto a carta em que você me chamava de analfabeto por ter escrito neste meu pedaço de jornal a palavra anfitrioa, como feminino de anfitrião. Se bem que possamos usar anfitriã, c o m o você, meu culto leitor, exige em suas linhas, devo dizer que etimològicamente falando, o certo é *anfitrióa*. Se você tiver alguma dúvida consulte o "Pai dos Burros" e verá que tenho razão.

ONTEM, o sr. José Augusto de Macedo Soares deitava animada falação com o sr. Fernando Berenguer, almoçando no "Verde Mar".

•

ENCURTANDO

DEPOIS de uma circulada na Europa, está novamente entre nós o jovem Paulo Leyraud. — Sábado, a Associação Atlética do Grajau homenageará os srs. Geraldo Moreira e Valdir Melo Simões com um jantar-dançante. — Ainda vai demorar alguns meses o casamento do louríssimo manequim Monique Liebel com o sr. Leoni ("Apicure") Machado. Motivo: Monique é divorciada na França. — Chamo a atenção de vocês para a elegância da sofisticada srta. Gilda Chamma. Trata-se de uma provável integrante da minha lista dos "Dez Brotos Mais Elegantes do Brasil". — O "gentleman" Eduardo Bahouth continua merecendo o título de um dos "Dez Mais Elegantes do Brasil". — Uma das mesas mais animadas, têrça-feira, no Fred's, era a liderada pelo embaixador Bernard Hardion. — Existem pouquíssimas mesas para a noitada organizada pelo Clube Feminino da Flor Azul, dia 26, nos jardins do Palácio Guanabara. As últimas reservas podem ser feitas pelo tel.: 27-4413. — Parece que o jovem Serginho Peixoto de Castro Palhares colocou a srta. Vânia Junqueira na "geladeira". Será?

•

POR hoje é só. Colabore na "Rifa Progressiva", em benefício da Pequena Cruzada, e candidate-se a ganhar uma jóia no valor de setenta mil cruzeiros. (A minha divina Flor Azul vai bem, obrigado). Tchau.

Ela é morena, bonita e possui o título de "Miss Bangu do Clube dos Caiçaras", além de ser uma fortíssima candidata à minha lista dos "Dez Brotos Mais Elegantes do Brasil de 57". O seu único defeito — dizem os play-boys — é ter um namorado

TEATRO — Paulo Francis

Debate (2)

O PROBLEMA é, principalmente, de educação. Organiza-se debate em tôrno de um tema. Os participantes, no entanto, não conseguem cingir-se ao assunto, não conseguem fugir de si próprios, primitivos que são. Todos têm o motivo altamente moral para introduzir esta ou aquela crítica contra o T.N.C. ou o S.N.T. Mas a verdade é bem outra. Nunca entramos em personalismos, a despeito do que dizem alguns de nossos adversários, que confundem ironia com ofensa pessoal por provincianismo, o temor obsessivo do ridículo que caracteriza o matuto posando como citadino. Mas a máscara desaparece nos momentos de crise. De onde nos achávamos sentados, frente ao público, podíamos ver os rostos contorcidos de ódio e de despeito de alguns dos presentes. É claro que havia Hélio Fernandes, Millôr, Flávio Rangel, Mário de Almeida, Henrique Oscar e outros, divertindo-se à grande com a fúria alheia, por várias vêzes, chegando a prorromper em gargalhadas ante uma ou outra sandice homérica. Temos, por exemplo, o caso do menino com cara de pudim, que, ao ouvir de nós, que havíamos selecionado as três peças em um ato do primeiro espetáculo do T.N.C., porque continham «realidades sociais», diretamente importantes para o Brasil (além de qualidade estética correspondente aos temas, naturalmente), pediu-nos para identificar êste fenômeno em «Jôgo de Crianças», de João Bethencourt. Nós lhe respondemos, simplesmente: «não tivemos um ditador por quinze anos?». «Sim», falou o cara de pudim, «mas não era general, como o ditador do Bethencourt». Realmente, o problema é, antes de mais nada, de educação, e primária.

FALOU-SE também que a peça de Antônio Callado (a única discutida) é «advertência», contém «mensagem». Os autores dêste clichê, ou melhor, os veículos dêste clichê, ao desenvolverem seus pontos de vista, deram a entender que o autor de teatro é um autômato, um tratadista, que se senta à mesa de trabalho, e desenvolve metódica e esquemàticamente um tema. Não têm a mínima noção do complexo de impulsos e convicções, de intelecto, de emoção e de sensações inconscientemente acumulados, que constituem o trabalho criador. A culpa disso tudo, no entanto, é de Gianni Ratto, o idealizador do debate. Êle imagina que está vivendo na Europa, onde pode encontrar pessoas de seu nível de cultura e experiência em teatro, com quem pode discutir civilizadamente em têrmos de igualdade.

Normalmente, nunca entraríamos sequer em conversa com a maioria dos presentes ao debate, sôbre assunto mais profundo do que as medidas de Sophia Loren. Já uma vez, dissemos, aqui, que escolhemos cuidadosamente a quem amamos, com quem bebemos e com quem discutimos. Se nos traímos a nós mesmos, nesta ocasião, foi pelo desejo de trazer um pouco de notoriedade para os dois primeiros espetáculos do T.N.C., que, a despeito de suas inúmeras imperfeições, nós consideramos importantes para o teatro do Rio, principalmente no tocante à dramaturgia. E êstes espetáculos, como é sabido, tiveram escassa divulgação junto ao público.

MEU caro Gianni Ratto, você vai para Bahia, «atirou a toalha no ringue», e tem tôda razão. Pois, para organizar uma coisa tão simples como um debate sôbre teatro, você teve de ouvir um sem número de considerações subprimárias sôbre sociologia (e não é mêdo das bruxas, meu caro, êles não chegam sequer a ser reacionários, pois são obtusos demais para isso. São apenas aspirantes a capitalistas, desejosos de ser bôbos da côrte dos poderosos, procurando imitar artistas de verdade para subsistir, tentando converter arte em chave para entrar em sociedade), estética etc., além de ter sido forçado a suportar a educação de botequim de indivíduos que insultam pessoalmente gente da integridade de Antônio Callado e Flávio Rangel, quando não são dignos sequer de limpar-lhes os sapatos.

Antes de você organizar um debate sôbre «peças, autores, e espetáculos», de qualquer companhia, seria necessário iniciar um curso, onde se debatesse pelo período mínimo de dez anos, o tema: «O que é teatro».

RÁDIO E TV — Nestor de Holanda

"Sucesso": o Samba

DIAS GOMES

Produtor de "Brasil, espaço dois" (Na E-8, às segundas-feiras)

TODOS falam nos grandes êxitos da música popular brasileira. Há, aliás, entendidos no assunto, doutores em samba. Sociedades de compositores se digladiam. Questões violentas são encaminhadas à Justiça. Há trustmen das batucadas, magnatas que se dizem compositores mas são os donos das arrecadações alheias; há um mundo de novas fábricas de discos, há o diabo por aí. No entanto, quando se ouve qualquer das 5.294 "paradas de sucessos" do rádio, fica-se sabendo que os maiores êxitos "nacionais" são: "Banana Boat Song" e "Matilda", ambos com Harry Belafonte, "Bernardine", com Pat Boone, "Little Darling", com The Diamonds, "Is not for me to say", com Johnny Mathis, e vai por aí. Não fôssem "Ouça", com Maysa Matarazzo, "Dorinha, meu amor", com Altamiro Carrilho, e "Pensando em ti", com Nelson Gonçalves, a música brasileira estaria na mesma situação dos "filantes" que "de material de fumante só têm mesmo os beiços".

"Manualmente"

JA' DISSE aqui que gosto das transmissões esportivas realizadas, na televisão, pelo locutor Rui Vioti. Não gosto, porém, de algumas coisas que êle diz. Por exemplo: quando um goleiro atira a bola, com a mão, para um jogador, êle afirma que "arremessou manualmente". Mas, em compensação, quando o arqueiro chuta, êle não diz que "arremessou pedalmente". Seria o caso de também afirmar isso e ainda coisas como "retêve barrigalmente", "passou cabecialmente", "golcou testalmente", etc. Por que o locutor Rui Vioti não faz logo um estrago completo?

Opinião

VAMOS ter, segundo tudo indica, dois concursos, nos quais os comentaristas especializados e outros beletristas escolherão elementos da TV. A "Revista do Rádio" fará o dos "Melhores" e a "Radiolândia" fará o los "Maiores". Se me chamarem para votar, estou pensando em escolher Angela Maria como a "Melhor" e Leny Eversong como a "Maior Cantora da TV". E' questão, pura, de opinião.

General

NASCIMENTO, vida, paixão e obra do general Flôres da Cunha, terça-feira passada, às 21,30, na TV-Tupi, no "Esta é a sua vida". Mais um bom programa da série apresentada por Carlos Frias e produzida por Alcino Diniz.

Itinerário

SILVEIRA Sampaio passará a apresentar às quintas-feiras, às 21,05, na TV-Rio, a partir de hoje, o programa "Bate papo". — MANUEL Barcelos realizará seu programa, hoje, diretamente do Teatro República. — PATACHOU e o acordeonista Jo Basili, às 22,05, no Canal 6. — PROGRAMA em defesa de maestro Villa-Lobos, na Mundial: "Comentários musicais", de Julio G. Atlas, aos sábados, às 22,35. — ODETE Amaral reformou contrato com a Rádio Tupi. — NA TAMOIO, às 16,55, "Paisagem musical", de Ney Hamilton. — NA RADIO Nacional, a partir das 23,05, o repórter Carlos Alberto Tenório e o comentarista político Geber Moreira estarão realizando mais um "Cartas na Mesa", programa que é promoção do DIARIO CARIOCA. — OS INFORMATIVOS da Rádio Ministério da Educação e da Rádio Jornal do Brasil estão chegando com atraso a esta redação, motivo por que nem sempre é possível orientar os leitores desta coluna sôbre as duas populares emissoras cariocas.

Procura

AS NOTICIAS oficiais da TV-6 chegaram aos jornais anunciando "Peixe pergunta", novo programa animado por J. Silvestre. "Pergunta" e J. Silvestre juntos deram logo a idéia de que teríamos nova imitação do "O céu é o limite". No entanto, trata-se de "Peixe procura" e é coisa completamente diferente e fadada mesmo a obter êxito, porque diverte e, sobretudo, dá prêmios de 4, 6 e 10 mil cruzeiros. E essa história de muitos "mil cruzeiros" já é a grande vedeta na televisão, garantindo o êxito de qualquer programa.

Os dez

CARTAS e telefonemas de leitores desta seção, perguntando qual o critério que será usado, para a escolha, no fim do ano, da lista dos "Dez Mais Menos", do rádio e da TV. Respondo: é uma seleção de valores absolutamente negativos, campeões de "gaffes", fabricadores de sandices, pistoleiros do idioma pátrio. Se as colunas sociais escolhem os dez mais elegantes, seguirei o exemplo, escolhendo os "Dez Mais Menos". Aguardem.

HOJE, NA TELEVISÃO

CANAL 6: — 11,45: Abertura; 11,55: Crônica semanal; 12,00: Rádio Sequência G-3; 12,50: Rancho Alegre; 13,25: Tele vespertino; 13,35: Cine Jornal TV; 14,25: Cineminha do titio; 15,35: Salas famosas do Brasil; 16,00 — Aula das quatro; 16,30: Aulas de inglês; 17,00: Sessão das cinco; 18,00 — TV de aventura; 18,55 — Um começo de noite; 19,15: O Encrenquinha; 19,30: Cassino da Urca; 20,00: Repórter Esso; 20,15: Spot Light; 20,45: Novela; 21,05: Espetáculos; 21,30: Calouros; 22,05: Patachou; 22,20: Tele-jornal; 22,40: Previsão do tempo; 22,45: Falando francamente.

CANAL 13: — 13,30: Tardes esportivo-sociais; 17,30: Cine TV-13, 17,45: Cineminha mirim; 18,00: Atualidades estudantis; 18,30: Tipos da cidade; 18,50: Boutique; 19,10: Reporter 13; 19,35: Fantasia; 19,50: Informativo; 19,55: Sugestões da tia Maria; 20,15: Rio em foco; 20,35: Musical 20,45: Melodias de Steve Bernard; 21,05: Bate papo com Silveira Sampaio; 21,35: Imagine o que êle trouxe; 22,10: Ondas e estrelas (cadeia com a Rádio Nacional); 23,05: Figura da semana.

EFEMÉRIDES

21 DE NOVEMBRO

1816 — Nasce em Minas Gerais Martinho Campos.

1830 — Morre em São Paulo, o jornalista Libero Badaró, vítima, na véspera de um atentado.

1847 — Morre, em Petrópolis, Júlio Frederico Koeller, "o homem que realizou o pensamento da criação de Petrópolis e a cuja atividade se deveu a prontidão de uma obra que passaria por um sonho".

1926 — Morre, em Petrópolis, o poeta Raul de Leoni, autor do livro "Luz Mediterrânea".

Ferro – Cabeleireiro

Participa às suas distintas clientes que se encontra em seu SALÃO onde aguarda sua visita.

Agradece a preferência

VANITY

CABELEIREIROS

RUA INHANGA, 40-A

TELEFONE 57-4908

Missão de Guerra

(A campanha da FAB na Itália)

Luiz F. Perdigão

(EXCLUSIVIDADE DO DC)

Capitulo XXXIII — Canto de louvor.

Pistóia: deixa falar os teus mortos! Itália: entôa as tuas melodias! Heróis esquecidos: levantai-vos, fazei roncar os vossos aviões! No espaço o estrondo dos bombardeios, o crepitar da metralha, as canções de amor e sofrimento! Nas almas o sonho, a saudade, a confusão! Enchei o ar com a sinfonia dos vossos dramas, fazei música para o meu canto de adeus!

Intatos a tôrre inclinada, "il duomo", o campo santo. Em volta uma cidade em ruínas, onde cada pedra parece entoar a valsa mágica: "Evviva la torre de Pisa...". Águas mansas do Rio Arno, com o Albergo Nettuno a dominá-las. Albergo Nettuno! Hotel de tu-

120

rismo habitado por pilotos de caça — gente moça, brincalhona, que todo dia bombardeia e mata. Às vêzes morre também... A guerra explica tudo! Explica a miséria das sombras humanas que vivem nas ruínas! Explica a angústia indefinível que se esconde no íntimo dos jovens combatentes! Só a alegria serve de refúgio. Será fingida quando zomba dos sofrimentos e ignora sentimentalismos? Que importa? E' preciso viver apenas o dia de hoje! O ontem está esquecido e o amanhã talvez não venha!. — "Viver pouco, mas viver intensamente", dizia um pilôto que já morreu. Só a saudade faz com que haja alguma coisa além do presente. E' o raio de luz que vem da espôsa, dos filhos, da família! E' o elo que nos liga à Pátria distante!

Quem sou eu? Sou filho da honra brasileira ultrajada pelo nazismo! Sou a alma de um povo pacífico que combate os senhores da guerra! Sou irmão do fervor democrático onde nasceu a Fôrça Expedicionária! Sou o espírito

MISSAO DE GUERRA — 121

do 1.º Grupo de Caça que combate na Itália! Voltai atrás a roda da história e vinde encontrar-me aqui.

Roncam os motores da esquadrilha que decola. Cada vez é diferente: é mais uma oportunidade jogada contra o azar. E, no fundo, a mesma coisa se repete sempre. Parece que o rugido do motor expulsa os sonhos e as emoções: o homem que pilota a máquina se transmuta também em máquina! Automàticamente deixa o solo, forma na esquadrilha, junta-se bem ao guia para atravessar o lençol de nuvens... Depois, lá em cima, perdido no azul do céu, quando a esquadrilha se espalha em rota para o alvo, os sonhos vão voltando mansamente e uma música suave parece invadir a alma. A mesma valsa que brotava das ruínas: "Evviva la torre de Pisa...".

De repente, o sobressalto do "flak": os pesados canhões de 88 milímetros interrompem os sonhos. Mas as esquadrilhas passam. No alvo mergulham e deixar sair as bombas. De novo são máquinas pilotando máquinas! Criam os foguetes disparados de sob as asas, crepitam as oito metralhadoras de cada avião. Uma ponte, um depósito, um veículo: cada projetil tem destino certo. Em volta o ar pontilhado de flocos brancos e riscado de traços amarelos — pequenas explosões da antiaérea, longas linhas de projéteis traçantes. Na nacele, o pilôto-máquina esquece de sonhar e esquece de ter medo! Friamente executa as manobras, acerta a pontaria, puxa o gatilho! Às vêzes um tranco, um rombo na asa, um pedaço de leme arrancado. Usar o pára-quedas ou continuar

LUIZ F. PERDIGAO — 122

voando é decisão de momento. Nada mais que um momento separa a vida da morte! Não morrer é mais um dia de vida — até a próxima missão. Depois, quem sabe?

Esgota-se a munição; a gasolina escasseia; começa o regresso. De novo a subida para cruzar as montanhas, depois o colchão de nuvens, e finalmente o campo, a aterragem. Já não há sonho; apenas cansaço e alegria sincera. Talvez a mais sincera de tôdas as alegrias: viver ainda outra noite! E assim se sucedem as missões; semelhantes às de ontem, parecidas com as de amanhã. Só mais tarde as estatísticas mostrarão resultados notáveis. Mais tarde...

Mais tarde virá a vitória e, com a vitória, a paz que o mundo almeja. O nazismo encarna guerra, violência, tirania, ódio; levou morte aos setemares e aos cinco continentes, sucumbe num rastro de dôr e de miséria. Então a luta irmanou os povos, uniu os homens... Falam os grandes Chefes de Estado, e a camponesa mais humilde, no Brasil ou na Asia, entende sua linguagem: paz e liberdade! Paz e liberdade é o grito que está em tôdas as consciências, o acorde que sôa em tôdas as músicas. Por isso vôa o pilôto de caça, por isso o infante rasteja na lama, por isso sua espôsa e sua mãe sufocam as lágrimas e gritam: coragem, avante! Sem dúvida pensa na paz o campônio italiano, quando ajuda o pilôto abatido, ou quando acende sua vela piedosa junto ao soldado morto; e a paz lampeja no coração do brasileiro, ao estender chocolate para a pequena órfã de Pisa. Barqueiros hindus de

MISSAO DE GUERRA — 123

Livôrno, aviadores ianques, marujos do Colombie, negros do batalhão de artilharia, inglêses de Forli, sul-africanos, escoceses, voluntários nipo-americanos... milhares de homens que encontramos, representando povos de milhões de almas, fundidos no ideal comum: liberdade e paz!

Aqui termina a história. Não tem contornos nítidos nem detalhes pronunciados; mas deixai que vos penetre na alma, sem exigir minúcias... Vereis ser uma história pujante, talvez uma história grandiosa. Vereis o 1.º Grudo de Caça crescer na tradição da Fôrça Aérea Brasileira; vereis comemorações e louvores; e se abrirá cada vez mais a cortina do esquecimento.

O futuro pintará um plantel de heróis onde combateu o punhado de rapazes simples! O heroísmo estará no indivíduo ou no destino que a sorte lhe reserva? Isto não sei, nem sabe a história — a história que vos contei.

(FIM)

RESTOS DE TINTA EM TELA SUJA

Enio Morlotti, pintor de temperamento dramático, é considerado como dos artistas de mais autoridade da nova geração. Ganhou o primeiro prêmio do VII Prêmio Nacional de Pintura, Lissone, 1952, e o Prêmio das Côrtes Italianas na 27ª Bienal de Artes de Veneza estando seus trabalhos espalhados pelos Museus de Bolonha, Roma, Turim, Veneza e em coleções particulares italianas e estrangeiras. Sua tela "Maiz y flores" (acima) mereceu do ministro Clovis Salgado interessante observação

ARTES — Interino

Murilo e o Ballet

— APESAR das inúmeras dificuldades por que vem passando a Prefeitura, temos podido cumprir com o nosso programa artístico traçado para êste ano, principalmente êste Festival de Ballet, e isto graças ao decidido apôio que nos vem oferecendo o prefeito Negrão de Lima que não tem medido esforços para nos propiciar todos os meios possíveis.

Estas as declarações feitas, ontem, à nossa reportagem, pelo sr. Murilo Miranda, diretor do Teatro Municipal, ao se referir aos espetáculos de bailado que sob a denominação "Festival do Rio de Janeiro" vem sendo apresentado sob os aplausos da crítica e dos aficionados.

Preços populares

Frisou, mais, o sr. Murilo Miranda que a temporada vem se constituindo não sòmente sucesso artístico, mas inclusive, de bilheteria, acreditando que êste último seja consequência dos preços populares que vêm sendo cobrados no Municipal.

Hoje

Hoje, às 21 horas, no Teatro Municipal, será cumprido o seguinte programa, em mais um espetáculo de "Ballet" da série "Festival do Rio de Janeiro": "Variações Sinfônicas", "Cisne Negro", "Pesadêlo" e "Gaitée Parisiense".

Coleção "Albertina"

DESDE a tarde de ontem está aberta à visitação pública a Exposição de Gravuras e Desenhos da Coleção "Albertina" de Viena, organizada sob o patrocínio do Ministério da Educação, e Cultura e da Embaixada da Austria. Esta amostra permanecerá exposta até o dia 7 de dezembro vindouro.

Benefício da A.B.B.R.

SERA' no próximo dia 28, na Galeria O. C. A. (na praça General Osório, em Ipanema) a inauguração de trabalhos doados por artistas brasileiros e estrangeiros à ABBR (Associação Brasileira Beneficente de Reabilitação) que serão vendidos a preços muito abaixo do seu valor real.

Karl Plattner

RESIDINDO em S. Paulo, há alguns anos, pela primeira vez o pintor italiano Karl Plattner (Malles, 1919) apresenta no Rio uma grande exposição individual. A inauguração de sua mostra foi ontem, às 18 horas, na Galeria Contemporânea (Rua dos Jangadeiros, 6-A, Praça General Osório), e reune 22 trabalhos, entre óleos, têmperas e desenhos. Plattner se dedica à pintura desde 1948 já tendo feito exposições na Itália, Austria, Alemanha, Argentina, França e Estados Unidos, além de São Paulo onde participou das três últimas Bienais.

Jacques Fromonot

A exposição de guaches, óleos e desenhos de Jacques Fromonot, ao todo 60 quadros ficará aberta até o dia 24, no salão A do Copacabana Palace. Representam seus 4 últimos anos de trabalho.

Internacionais

EM Hanover foi inaugurada a primeira exposição da original obra do pintor espanhol Julio Gonzales. Ainda em Hanover, foi apresentada uma exposição intitulada "Crianças vêem a sua Cidade" que oferece interessante introspecção da imaginação infantil. De Nova Iorque informa a UP, que o mexicano César Balsa pôs em exibição uma "Orquidea de Diamantes" avaliada em 50 mil dólares e que foi desenhada por Salvador Dali. A amostra faz parte da campanha publicitária de uma cadeia de hotéis.

Programação noturna de hoje:

17,30 — O Reinado do Baião; 18,25 — O Incrível Acontece; 18,30 — Batistas em Marcha; 18,50 — Audição com Pereirinha; 18,55 — Correspondente A-9; 19,00 — Esportes pela Sua PRA-9; 19,30 — A Voz do Brasil; 20,01 — De Conversa em Conversa; 20,25 — Variedades; 20,30 — Da Bôca Prá Fora; 20,55 — São Coisas da Vida; 21,00 — Drama na Cidade Grande; 21,25 — Teatrinho 21; 21,30 — Aí Vem Dona Isaura; 21,55 — A Cidade; 22,00 — Luis Claudio; 22,30 — Comentário sôbre o Estatismo e a Livre Iniciativa; 22,35 — Mensagem Musical Cruzeiro do Sul; 22,40 — Panorama Político; 24,00 — O Mundo em Sua Casa; 0,30 — Música de Cilion; 1,00 — Programação Especial na Madrugada.

CINEMA — Décio Vieira Ottoni

"Rio, Zona Norte"

RIO, Zona Norte, o segundo filme do diretor Nelson Pereira dos Santos, confirma a melhor impressão que o diretor revelado com certa surprêsa à crítica e ao público através de "Rio, 40 Graus" havia deixado, acrescido da vantagem de demonstrar o realizador ter assimilado a experiência do primeiro filme e dominado com mais segurança a técnica de narrar. E' a versão cinematográfica de um episódio sempre repetido no meio radiofônico — a história simples e muito triste de um dêsses compositores populares que vivem e morrem no anonimato, vendendo a sua música a outros compositores, que as acondicionam num arranjo qualquer e conseguem gravações e programações intensivas.

Autor do argumento original, e êle próprio produtor, adaptador e diretor de "Rio, Zona Norte", Nelson Pereira dos Santos situa o drama do personagem central do seu filme, o compositor Espírito da Luz Cardoso, sôbre uma paisagem profundamente rica e peculiar ao florescimento dêsses alienatários da música popular brasileira; a favela e o ambiente característico destas pequenas comunidades onde a pobreza é o denominador comum de seus habitantes, todos êles unidos por esta solidariedade maior que é a dos humildes. São trabalhadores de profissão incerta, gente que exerce atividade subalterna e marginais, o mundo que inspira a alma dos criadores mais autênticos da música popular brasileira e cujos tipos ajudam a configurar o drama de um homem que, tendo muito pouco, perde o essencial dêste mínimo que o destino lhe reservou: a mulher, o filho que vai a dilinquência e à morte por falta de assistência paterna, a amante e, finalmente, a própria música que cria.

TRÊS méritos não podem ser negados ao diretor Nelson Pereira dos Santos, como produtor-argumentista-diretor (portanto o autor do filme), nesta sua segunda experiência procurando levar para o cinema um tema de sensível correspondência com a realidade carioca: que êle conseguiu dar autenticidade física e psicológica aos tipos que criou; que conseguiu, através de um ritmo propositadamente lento, integrar os personagens do drama narrado no ambiente de pessimismo ao qual reagem com o otimismo peculiar aos que estão acostumados a sofrer; e que, elaborando a crônica sofrida de um compositor de talento que só a custo conseguiu sucumbir às circunstâncias adversas que a vida lhe reservou, enfrentou o risco de desagradar a platéia como protagonista não colocando um galã propício à fácil sensibilização do grande público.

ÊSTE ritmo lento, provocado, conseguido ao longo de composições amplas envolvendo os personagens numa atmosfera onde o "décor" é essencialmente funcional para a integração do protagonista no ambiente, produz uma espécie de realismo operatório que toca mais o espectador do que o enfastia.

OS personagens, notadamente os que gravitam em tôrno do drama vivido pelo protagonista central da intriga existem como figuras que merecem a fé de qualquer espectador. Nada mais autêntico do que Espírito da Luz, o bom Espírito, gentil e de coração manso, que vence, até o acidente fatal, munido apenas do otimismo dos bons, as falcatruas que os homens e o destino acumulavam em seu caminho. O grande ator negro, Otelo, tem nesta interpretação simultâneamente a maior da sua carreira no cinema e a maior interpretação de um ator no cinema brasileiro. Controlado e dócil à direção, mas sobretudo espontâneo e sensível por natureza e devoção, está exato no mínimo detalhe, do gesto à palavra e à expressão. Particularmente nos momentos em que contracena com Jecé Valadão ou Paulo Goulart, atores também profissionais como êle, o filme começa a crescer. Valadão compõe da maneira precisa o "comprador" de sambas, intermediário do comércio das gravações, o perfeito mau caráter. Goulart, embora ainda prêso a inflexões mais apropriadas ao teatro, revela-se um intérprete de futuro certo no cinema. Protagonizando um artista fracassado e "blasé", capaz de ser sensível ao talento do compositor mas incapaz de auxiliá-lo por falta de fôrça de vontade, é uma peça indispensável à composição do quadro em que Otelo vive as suas aflições.

E' certo que a direção cai em certos desfalecimentos, notadamente quando se choca com as deficiências comuns ao cinema brasileiro: a ausência de atores profissionais para a composição de tipo, a qualidade do som, a falta de recursos técnicos e adestramento para as cenas que exigem ação intensa. Mas quem vê "Rio, Zona Norte", poderá dizer que o cinema brasileiro está saindo da sua idade ingrata.

PASSATEMPO — R. Portella

HORIZONTAIS:

1 — Rio de França.
5 — Sovina; forreta.
7 — Bilis.
8 — Arena, liça, nas antigas justas e torneios.
10 — Pároco de certas freguesias.
12 — Caminhar.
13 — Compaixão.
14 — Fruto da oliveira.
16 — Mais adiante.
18 — Achar graça.
19 — Enfeite.
21 — Brisa, aragem (Pl.).

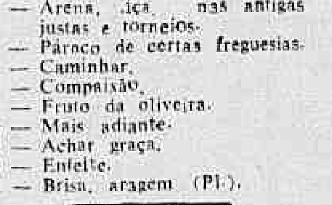

VERTICAIS:

1 — Compartimento de uma casa.
2 — Pronome pessoal da 1a. pessoa.
3 — Instrumento que serve para determinar a linha horizontal.
4 — Fileira.
5 — Planta hortense da família das liliáceas, muito empregada como condimento.
6 — Sensação de desafôgo.
7 — Entidade fantástica, a que a imaginação popular atribuía poder sobrenatural, benfazejo ou malfazejo.
9 — Rezar.
11 — Domesticar.
15 — Membrana circular situada no interior do globo ocular e da qual procede a côr dos olhos.
17 — Interjeição: espanto.
20 — Enxerga.

RESPOSTA DO N.º ANTERIOR — HOR.: mais – per – os – sol – trom – ególatra – inda – Ifá – ai – ode – âmuo. VERT.: melódia – az – sortido – pugna – sorte – sei – tá – mau – lá – ou.

A bela Tamar

MADRUGADA — Mister Eco

Eufemismo

ACONTECE que Marilda era moça bonita, mas de muito confundir. Marilda trocava os nomes das pessoas ou empregava termos com mais impropriedade que um pronome torturado pela fúria plumitiva e cassange de um Brício de Abreu, por exemplo. Todos riam quando Marilda falava, porque Marilda, muitas vêzes, inocentemente, proferia palavras de arrepiar com o sorriso mais bonito e ingênuo dêstes mundos. E perguntava: "Que foi, eu disse bobagem?". Era engraçadíssima a moça Marilda e os íntimos davam-lhe corda, obrigavam-na a tratar de assuntos muito além da sua percepção, só pelo prazer de ouvi-la dizer deliciosas inconveniências.

Havia um moço então, pequenino, nervoso e glozador, amigo da família de Marilda, que a visitava sempre para provocá-la. E quando Marilda dizia coisas como "murmurar" a casa para evitar ladrões, cachorro com "pitigrili", hoje estou "eufônica", querendo dizer sem voz etc., êle — o Bicuca — prorrompia em gostosas gargalhadas, comentando:

— Qual, Marilda, você é de uma burrice encantadora!

Bicuca repetia sempre isso, quando Marilda dizia das suas. Certo dia, porém, havia visitas em casa de Marilda e o Bicuca também lá estava. A hora tantas, caiu como um petardo no meio da conversação uma tirada tremenda — e assás capilar — da Marilda. Bicuca riu a bandeiras despregadas. Respeitando, porém, os estranhos, Bicuca foi eufêmico. Modificou a frase que costumava dizer nesses momentos:

— Qual, Marilda, você é de uma "criancice" adorável!

Mal sabia êle que Marilda estava em dia de raro lampejo. Porque a resposta, mesmo em frente às visitas, foi pronta e decisiva:

— Burra é a sua avó!

•

O AUGUSTO Mister lembrou-se de Marilda, ao ler o colunista de um matutino — precisamente o chuth — que, ao noticiar o aniversário de "show-girl" Norma Tamar, a chamou de "decana das mulheres bonitas da noite" e, com o iniludível intuito de consolá-la, acrescentou: "que à medida que os anos vão passando vai ficando mais moça e atraente".

A bela Norma Tamar por certo, moça inteligente e de grandes andanças no teatro da madrugada, ha-de ter compreendido tudo. Tôda a perfídia. E, intimamente, estará pensando como a Marilda:

— Velha, moço, é a vovòzinha!

•

Rápidas

A AUGUSTA discoteca está enriquecida com o elepê "Dolores Duran canta para você dançar", no qual a Bochecha Famosa mostra aos mundos a sua excelente forma canora. Gentileza do Comendador Bahar, que cativou tôda a família. • Elizete Cardoso — A Magnífica — cuja ausência em "Mr. Samba" tem sido muito sentida embora os esforços das substitutas, deverá voltar, ainda nesta semana, ao "show" da Night and Day, já refeita da afonia que a acometeu por alguns dias. • Mister Eco ainda está pensando, moça, se escolherá ou não as "melhores", como fêz há dois anos atrás. • Maria Neide — o Pudim de Ouro — trocou o Novo Mundo pelo Dominó. • Passaram para quinta-feira, às nove e cinco, as telefonemas do Silveira Sampaio para o dr. Penido. Hoje, é quinta-feira. • Concorrida a inauguração do Jirauzinho. Tutti buena gente. • Pixinguinha vai recepcionar Louis Armstrong com uma valente feijoada. • Irene Bertal está querendo organizar o Festival das Vedetas. Com que finalidade, num xi xabe. • É só.

ASTROLOGIA — Prof. Mirakoff

Bom Para Viajar e Ativar Negócios

Hoje, 21 — Bom para viajar e ativar negócios. Lua Nova, às 12,45 horas.

ACONTECERÁ HOJE AO LEITOR

Seguem-se as possibilidades felizes ou não de hoje, com horas e números promissores, para os leitores nascidos em qualquer ano e em quaisquer dia e mês dos períodos abaixo:

PARA OS NASCIDOS

ENTRE 22 DE DEZEMBRO E 20 DE JANEIRO

Apreensões e versatilidades e negócios insolúveis. A tarde poderá merecer a simpatia do sexo oposto. 14, 16 e 18; 14, 16 e 81 (horas e números).

ENTRE 21 DE JANEIRO E 19 DE FEVEREIRO

Dúvida, vacilação, inconstância e confusão psíquica e perigo de rompimentos de amizades. 5, 6 e 9; 32, 34 e 35 (horas e números).

ENTRE 19 DE FEVEREIRO E 20 DE MARÇO

Manhã promissora, com realizações de pequena monta, a tarde será duvidosa. 10, 11 e 12; 19, 20 e 21 (horas e números).

ENTRE 21 DE MARÇO E 20 DE ABRIL

É preciso não ter indecisões, porque a tibieza poderá ser prejudicial. 13, 15 e 16; 22, 24 e 21 (horas e números).

ENTRE 21 DE ABRIL E 20 DE MAIO

Gripes, dores de cabeça e indisposição; procure um clínico. o estômago e o fígado estão necessitando de cuidados. 8, 18 e 19; 26, 27 e 28 (horas e números).

ENTRE 21 DE MAIO E 21 DE JUNHO

Pequenas possibilidades sociais. Saúde abalada, com dificuldades respiratórias. 20, 21 e 22; 33, 35 e 58 (horas e números).

ENTRE 22 DE JUNHO E 22 DE JULHO

Excelente dia para melhorar as condições em relação aos associados. Podem receber presentes, heranças ou dádivas, boa saúde e sorte nas amizades e nos ganhos. 1, 2 e 3; 10, 20 e 30 (horas e números).

ENTRE 23 DE JULHO E 23 DE AGOSTO

Dia vitorioso, com lucros e proteção de amigos influentes. 10, 23 e 24; 37, 41 e 51 (horas e números).

ENTRE 24 DE AGOSTO E 22 DE SETEMBRO

Incertezas e hesitações. A noite será melhor. 20, 21 e 22; 123, 537 e 627 (horas e números).

ENTRE 23 DE SETEMBRO E 21 DE OUTUBRO

Dia de maus presságios. Negócios periclitantes e encontros desagradáveis. 7, 17 e 23; 24, 48 e 50 (horas e números).

ENTRE 22 DE OUTUBRO E 22 DE NOVEMBRO

Desastres sentimentais e apreensões. 8, 17 e 18; 44, 53 e 54 (horas e números).

ENTRE 23 DE NOVEMBRO E 21 DE DEZEMBRO

Possibilidades felizes de novas amizades. Disposição aventureira, resistência de propósito. 14, 16 e 18; 14, 23 e 34 (horas e números).

Amistoso do . . .

(Conclusão da 9.ª pag.)

sentar com seus melhores valores do momento, pois alguns titulares cruzmaltinos se encontram contundidos e não viajaram. Eis as equipes prováveis: BAHIA — Jair; Bacamarte e Henrique; Joe, Vicente e Florisvaldo; Vassil, Hamilton, Carlito, Manoca e Olício. VASCO — Hélio; Ortunho e Bellini; Écio, Orlando e Coronel; Ledo, Rubens, Vavá, Almir e Pinga.

V. Santana . . .

(Conclusão da 9.ª pag.)

produzindo ótimos resultados financeiros. Pretende nesta oportunidade, acertar tôdas as providências relacionadas com datas e horários, e se Guanair, como é do seu hábito, tentar fazer drama em tôrno da questão, e fugir "do pau", então desistirei da luta — muito embora consternado porque um dos meus maiores desejos é massacrar Guanair.

CARTAZ

TEATROS

TEATRO DE BOLSO — "Um Francês em Nossas Vidas"; às 21 horas. Vesperal aos domingos às 16 horas. Aos sábados sessões às 20 e 22 horas.

CARLOS GOMES — "E' do Furrundu" com Jararaca, Ratinho, Araci Côrtes e Costinha.

COPACABANA — "E' de Amor que se Trata"; às 21,30 horas. Vesp. às quintas sábados e domingos às 16 horas.

DULCINA — 52-5812 — "Esses Maridos" às 21 horas. Vesp. às quintas, sábados e domingos às 16 horas.

FOLLIES — Professor Oreti Bey; às 20 e 22 horas diàriamente. Vesp. às quintas-sábados e domingos às 16 horas.

JARDEL — "Vove do Bonde de Burro não Pega Avião a Jacto"; às 21 horas com duas sessões aos sábados e domingos às 20 e 22 horas.

JOÃO CAETANO

TABLADO

LEME — 37-6417 — "Obrigado pelo amor de Vocês"; às 21 horas. Vesp. aos sábados e domingos às 16 horas.

MAISON DE FRANCE — "Adorável Julia"; de quarta a domingo às 21 horas; vesp. às quintas sábados e domingos às 16 horas.

MUNICIPAL — 42-3103 — "A Paixão da Terra" de Heloisa Maranhão

RIVAL — Fechado até dia 27 do corrente.

RECREIO — 22-8164 — "E de Xurupeo" às 20 e 22 horas; vesperais às quintas sábados e domingos às 15 horas.

REPÚBLICA — "Guerras de Alecrim e Manjerona"; às 21 horas; vesperais aos domingos às 16 horas.

SERRADOR — "Quo Vadis", de José Vasconcelos e Meira Guimarães. co.. 2 sessões diárias às 20 e 22 hs.

TIJUCA — Fechado

ZAQUIA JORGE — "Garoto Enxuto" com Joana Darc, Saluquia Rentini, etc.

CINEMAS

Os lançamentos

OS CARRASCOS DO MAR (The shark-fighters) — Cinemascópio — Tecnicolor — Dirigido por Jerry Hopper, com Victor Mature, Karen Steel,e James Olson, Rafael Campos, Claude Akins, George Neise. Drama. S. LUIZ, REX, RIAN, MIRAMAR, CARIOCA, COLISEU, ROSARIO e CENTRAL (Niterói). Horário 2 — 3,40 — 5,20 — 7 — 8,40 e 10,20 horas.

DANGO (Drango) — Dirigido por Hal Bartlett, com Jeff Chandler, Joanne Dru, Julie London, Donal Crisp, John Lupton, Ronald Howard. Western. VITÓRIA, COPACABANA, PIRAJÁ, MEM DE SÁ, MONTE CASTELO, LEOPOLDINA e CAPITOLIO (Petrópolis). Horário 2 — 4 — 6 — 8 e 10 horas. Impróprio até 14 anos.

RIO, ZONA NORTE — Brasileiro — Dirigido por Nelson Pereira dos Santos, com Grande Otelo, Jecé Valadão, Paulo Goulart, Malu, Maria Petar. Drama. AZTECA, ODEON, IDEAL, RIO BRANCO, NACIONAL, MARACANÃ, CARUSO - COPACABANA, ALVORADA, IPANEMA, LEBLON, AMERICA, AVENIDA, MEIER, ENGENHO DE DENTRO, ROULIÉ, ABOLIÇÃO, REGENCIA, MADUREIRA, GUARACI, SANTA CECÍLIA, FLORIANO, RAMOS, S. ALICE, PENHA, SANTA HELENA, PARAISO, PAZ (Caxias), JARDIM (Ilha do Governador), MOÇA BONITA (Bangu) e ODEON (Niterói) — Horário 2 — 4 — 6 — 8 e 10 horas. Impróprio até 14 anos.

SÓ NÓS DOIS (Noi due soli — Italiano — Dirigido por Marino Girolami, com Walter Chiari, Helene Re, y, Carlo Campanini. Comédia. — IMPÉRIO, ALASKA e BOTAFOGO. Horário 2 — 4 — 6 — 8 e 10 horas.

DIOGUINHO — Brasileiro — Eastmancolor — Dirigido por Carlos Coimbra, com Helio Souto, John Herbert, Norma Monteiro. Drama. PATHÉ, ART PALACIO, S. JOSÉ, PARA TODOS, MAUÁ, ESKYE — (Meier — Tijuca) — Horário — PATHÉ e PARA TODOS 12 — 1,40 — 3,20 — 5 — 6,40 — 8,20 e 10 horas. MAUÁ 2,30 — 14,0 — 5,50 — 7,30 e 9,10 horas.

A ARMA DE UM BRAVO (Gun glory) — Cinemascópio — Metrocolor — Dirigido por Roy Rowland, com Stewart Granger, Rhonda Fleming, Chill Wills, Steve Rowland, James Gregory, Jacques Aubuchow. Western. METRO PASSEIO (a partir do meio-dia), METRO COPACABANA, METRO TIJUCA, PAX, PRESIDENTE (2 — 4 — 6 — 8 e 10 horas).

TARDE DEMAIS PARA ESQUECER (An affair to remember) — Cinemascópio — Cor de Luxe — Gary Grant, Deborah Kerr, Richard Domming, Neva Patterson, Cathleen Nesbit. — Drama — PALACIO, ROXY, MADRI, GUANABARA, PIRAJÁ e ICARAÍ (Niterói). Horário 1,20 — 3,30 — 5,40 — 7,50 e 10 horas.

MARCELINO PÃO E VINHO (Marcelino pan y vino) — Espanhol — dirigido por Ladislao Vajda com Pablito Calvo, Rafael Rivells, Fernando Rey. Drama. PLAZA (a partir de 10 horas), MASCOTE (a partir de 1',30 horas), ASTORIA, OLINDA, PRIMOR, HADDOCK LOBO, COLONIAL. Horário — 2 — 3,40 — 5,20 — 7 — 8,40 e 10,20 horas.

Solicitamos aos srs. exibidores a gentileza de atualizarem as programações e mudanças de filmes escrevendo ou telefonando para Waldir Camargo — DC — Av. Rio Branco, 25 — Tel.: 22-4543 das 15 às 17 horas.

CENTRO

CAPITOLIO — 42-6788 — "Seleções Atlântida".
CATUMBI — 22-3681.
CINEAC TRIANON — 42-6024 — "Sessões Passatempo".
COLONIAL — 42-8512 — "Marcelino, Pão e Vinho" "Mulher Sem Alma".
FLORIANO — "Rio, Zona Norte".
FLUMINENSE — "Odongo, Aventura Africana".
IDEAL — 43-1218 — "Rio, Zona Norte".
IMPERIO — 22-9348 — "Só nós dois"
IRIS — 42-0763.
MARROCOS — "Fama de Valente" e "Desfolhando a Margarida". e "Travessuras de uma Solteirona".
MEM DE SA' — 42-2232 — "Drango"
METRO PASSEIO — 22-6141 — "A Arma de um Bravo".
OLIMPIA — 42-1298 — Em Obras.
ODEON — 22-1508 — "Rio, Zona Norte".
PALACIO — 22-0838 — "Tarde Demais Para Esquecer".
PATHE' — 22-8795 — "Dioguinho".
PLAZA — 22-1097 — "Marcelino, Pão e Vinho".
PRIMOR — 43-6681 — "Marcelino, Pão e Vinho".
REX — 22-6327 — "Os Carrascos do Mar".
RIO BRANCO — 43-1639 — "Rio, Zona Norte".
PRESIDENTE — 42-7128 — "A Arma de um Bravo".
RIVOLI — "Choque de Odios".
S. JOSE' — 42-0592 — "Dioguinho".
VITORIA — 42-9020 — "Drango".

ZONA SUL

ALASKA — "Só nós dois".
ALVORADA — 27-2936 — "Rio, Zona Norte".
ART PALACIO — 57-2975 — "Dioguinho".
ASTORIA — 47-0466 — "Marcelino, Pão e Vinho".
AZTECA — 45-6813 — "Rio, Zona Norte".
BOTAFOGO — "Só nós dois".
CARUSO COPACABANA — "Rio, Zona Norte".
COPACABANA — 57-5134 — "Drango".
DANUBIO
FLORESTA — 26-6257.
GUANABARA — 26-9339 — "Cisne Tempêro de Amor".
IPANEMA — 47-3806 — "Rio, Zona Norte".
LEBLON — 27-7805 — "Rio, Zona Norte".
METRO COPACABANA — "A Arma de um Bravo".
MIRAMAR — "Os Carrascos do Mar"
NACIONAL — 26-6072 — "Rio, Zona Norte".
PAX — "A Arma de um Bravo".
PIRAJA' — 47-2668 — "Drango".
POLITEAMA — 25-1143 — "Vivendo no Inferno".
ROYAL — "Odisséia do Oeste".
RIAN — 47-1144 — "Os Carrascos do Mar".
ROYAL — "O Incrível Homem Que Encolheu".
S. LUIZ — 25-7459 — "Os Carrascos do Mar".

ZONA NORTE

AVENIDA — 48-1667 — "Rio, Zona Norte".
AMERICA — 48-4519 — "Rio, Zona Norte".
BANDEIRA — 28-7575
CARIOCA — 28-8178 — "Os Carrascos do Mar".
ESKYE — 28-5543 — "Dioguinho".
HADDOCK LOBO — 48-9610 — "Marcelino, Pão e Vinho"
MADRI — 48-1184 — "Tarde Demais Para Esquecer".
MARACANÃ — 48-1910 — "Rio, Zona Norte".
MEIER — 29-1222 — "Rio, Zona Norte".
METRO TIJUCA — 48-9970 — "A Arma de um Bravo".
NATAL — 48-1480 — "Vivendo no Inferno".
OLINDA — 42-1032 — "Marcelino Pão e Vinho".
REAL — 29-3467 — "Metido a Bacana" e "Cavaleiro da Selva".
SANTO AFONSO — "As Aventuras de Don Juan".
SANTA ALICE — "Rio, Zona Norte".
TIJUCA — 48-4518 — "Drango".
VILA ISABEL — 38-1310 — "A Diligência Fantasma" e "Fantasma do Deserto".

SUBÚRBIOS DA CENTRAL

ABOLIÇÃO — "Rio, Zona Norte".
ALFA — "Ladrão de Casaca".
AGUA SANTA — "Festa Brava" e "Perdoa-me Amor".
BANDEIRANTES — 29-3262 — "A Filha do Embaixador".
BELMAR — 49-1744 — "Vivendo no Inferno".
BENTO RIBEIRO — M. Hermes 881
CACHAMBI — "O Incrível Homem Que Encolheu".
COELHO NETO
COLISEU — 29-8753 — "Os Carrascos do Mar".
ENGENHO DE DENTRO — 29-4136 "Rio, Zona Norte".
ESKYE — (Meier) — "Dioguinho".
GUARACI — (Rocha Miranda) — "Rio, Zona Norte".
IMPERATOR — "Festival Cinemascópio".
IRAJA' — "Até a Ultima Bala".
MADUREIRA — 29-8733 — "Rio, Zona Norte".
MARABA' — 29-8082 — "Sai de Baixo".
MASCOTE — 24-0411 — "Marcelino, Pão e Vinho".
MONTE CASTELO — "Drango".
NOVO HORIZONTE — "Ali Babá".
PALACIO VITORIA — 48-1971 — "O Santinho de Cristal".
PARA TODOS — 29-5191 — "Dioguinho".
PILAR — 29-6460 — "Uma Noite no Rio" e "O Vicio Singra o Mississipe"
REALENGO — Bangu 472.
REGENCIA — "Rio, Zona Norte".
RIDAN — 49-1633 — "Par Para Três" e "Lei é Lei".
ROULIEN — 49-5691 — "Rio, Zona Norte".
S. JORGE — (Olinda).
VAZ LOBO — "O Templo do Pavor".

SUBÚRBIOS DA LEOPOLDINA

BRAZ DE PINA — 30-3489 — "Três Almas Danadas" e "Lei é Lei".
BONSUCESSO — "Continente Perdido".
CARMOLI — "A Condessa Descalça" e "Busca Desesperada".
CENTRAL — "No Reinado da Guilhotina".
LEOPOLDINA — 38-9993 — "Drango" e "A Morte Passou por Perto".
MAUA' — "Dioguinho".
MELLO — "Aventureiro de Hong-Kong".
PALACIO HIGIENOPOLIS — "A Arma de um Bravo".
PENHA — 30-1121 — "Rio, Zona Norte".
ORIENTE — 30-1121 — "Aconteceu na 5a. Avenida".
PARAISO — 30-1060 — "Rio, Zona Norte".
RAMOS — 30-1094 — "Rio, Zona Norte".
ROSARIO — 30-1889 — "Carrascos do Mar".
SANTA CECILIA — 30-1283 — "Rio, Zona Norte".
S. GERALDO — 30-9322 — "A Lei do Sertão" e "Gentil Tirano".
S. PEDRO — "Odisséia do Oeste".

ILHA DO GOVERNADOR

JARDIM — "Rio, Zona Norte".
GUARABU — "Lucy Galante".
ITAMAR — Tel. 159 — "Sêde de Viver".

SÃO GONÇALO

MUTUA' — "A Lei do Revólver" e "O Ebrio".

NITEROI

CASSINO — 4555
ICARAI' — "O Jardineiro Espanhol".
CENTRAL — "Os Carrascos do Mar".
IMPERIAL — "Passos em Falso" e "Mulher e Crime".
ODEON — "Rio, Zona Norte".
S. BENTO
S. JORGE
VERA CRUZ — Tel. 22964 — "Escreveu seu Nome a Bala" e "Malandros em 4a. Dimensão".

PETROPOLIS

E PERANTO — "Marcelino, Pão e Vinho".
ART PALACIO — "O Anjo Branco".
PETROPOLIS — "Rio, Zona Norte".
PEDRO — "Difamação de um Homem".
SANTA TERESA — "Combates nos Mares Chineses".

JACAREPAGUA

BARONESA — "A Coroa e a Espada".
MARAJO' — Tel. 696.

BANGU

MOÇA BONITA — "Rio, Zona Norte".
MODERNO — "Vingança de El Lagarto".

CAXIAS

CAXIAS — "Comanche".
PAZ — "Rio, Zona Norte".
POPULAR — "Passos em Falso" e "Mulher e Crime".

TRES RIOS

REX — "Da Ambição ao Crime".

SÃO JOAO DE MERITI

GLORIA — "Lisboa".

BARRA MANSA

PALACIO — "A Grande Esperança".
SAUDADE — "As Cruzadas".
EDEN — "O Espadachim Aventureiro".

VOLTA REDONDA

AVENIDA — "Rio Fantasia".

'DITO': A VERDADE É BEM OUTRA

CÊRCA EXTERNA — Oscar Varêda

Aí está tôda a confusão formada. Como adiantou a coluna pernambucana, a coisa parou mesmo na Justiça. ZUM-ZUM-ZUM já não pertence mais à sra. Flora Matos. Oficiais de justiça fizeram cumprir a sentença do juiz na tarde de têrça-feira, retirando o animal dos boxes do Antônio Barbosa e entregando-o a Expedito Coutinho. Confirmada assim a notícia que adiantei há duas semanas e que muita gente não levou em conta.

◆

Sôbre o caso falou ontem o procurador do Stud Valente e hoje fala o treinador Expedito Coutinho desfazendo algumas acusações de que foi vítima. Outras declarações vão surgir e é só aguardar mais um pouco. A coisa parece que não vai ficar assim. E o seu D. C. vai acompanhar de perto a onda.

◆

Até hoje aquela mesa-redonda entre o treinador Fernando Schneider e o professor Protásio Pereira, na Rádio Jornal do Brasil, provoca comentários. Devo dizer que recebi do veterinário uma explicação por escrito sôbre o seu abandono do microfone na parte final do programa. Amanhã publicarei a carta.

◆

— As máquinas já iniciaram os trabalhos no Jockey Club Guanabara — anuncia o dr. Nova Monteiro, que promete funcionamento do novo Hipódromo para princípios de 1959.

◆

Vem Heitor de Oliveira e retifica o trabalho de ROSE REINE. Tem 97", sim, mas para os 1.400 metros. Mas nem por isto a bichinha deixa de ter chance das maiores com tôda BUCAREST naquele brinquedo.

◆

Procuro e não acho ninguém para falar nas obras do Derby Club Fluminense. Diziam que estava pronto em dezembro, mas ninguém mais falou a respeito.

◆

JUJUBA deve iniciar bem a história da corridinha de hoje na Gávea. Do jeito que venceu na estréia, tem pinta para repetir completamente. E' só largar e tome polca!

◆

Depois vem L'AMANTE de corda tôda com uma milha sem muito compromisso em 106". Deve regular.

◆

APRY, antes de vencer na turma de perdedores, andou figurando bem aqui neste páreo. CARAGUATÁ que corra tudo que sabe para confirmar o favoritismo, porque do contrário vai ficar novamente para titia.

◆

A coisa pode acabar com BERGERAC, que deixou uma bruta impressão de bis no seu reaparecimento. Venceu por dois quarteirões e seguiu na mesma toada. E' só confirmar e pronto!

3 barbadas PARA VOCÊ

O jóquei Manoel Henriques, convidado pelo DC, indicou as seguintes «barbadas» para esta tarde:

3.º Páreo — L'AMANTE — N.º 1
4.º Páreo — VIGILIA — N.º 4
8.º Páreo — BERGERAC — N.º 1

JUJUBÁ NA REPETIÇÃO: LARGA E LIQUIDA!

Volta a competir no primeiro páreo desta tarde na Gávea a égua JUJUBA'. Isto após uma estréia realmente espetacular, quando venceu disparada, mostrando muitas sobras na turma. Seguiu tinindo a defensora do Delta e tem tudo para repetir seu feito, apesar de encontrar desta feita adversários superiores. — JUJUBA' apontou na manhã de 2a'-feira os 600 metros em 37" com ótima ação final. E' na realidade esta pupila de Claudio Rosa uma ds melhores indicações do programa desta tarde no Jockey Club Brasileiro.

Lembretes

1.º PÁREO
JUJUBÁ venceu muito fácil na estréia
FLAIA reaparece numa turma camarada
JUSTICIA está bonita e tem chance de vitória

2.º PÁREO
GINETTA está numa distância que lhe é favorável, apesar de não vir correndo bem
RENDEIRA é séria rival embora o refôr... de Rubi-Cacha
FIGHTER está melhor. Suas possibilidades são enormes

3.º PÁREO
L'AMANT reaparece bem movida
OLIA anda bem e correu bastante na semana passada
ARREVILA fêz "forfait", visando êste páreo

4.º PÁREO
CARAGUATÁ vai correr melhor na areia
MANITA vem de fazer "forfait" na grama, preferindo esta prova. E' bom azar.
CATUANA tem muitas possibilidades

5.º PÁREO
CLOCHE D'OR é a candidata do retrospecto
SINFONIA melhorou algo. Tem chance
ILLORA é o melhor azar do páreo

6.º PÁREO
DORES DO CAMPO rende mais na pista pesada
CALIL é uma boa indicação para os azaristas
GAR-EL-BAZAR reaparece em turma fraca. Se a pista estiver pesada, melhora muito!

7.º PÁREO
MEMÓRIA continua na vez
ZORAI pode repetir, pois ganhou fácil
SENDA, em pista pesada, tem chance dilatada

8.º PÁREO
BERGERAC venceu de galope, na estréia
SMART volta numa turma bastante acessível.
ULTIMATUM na última saiu atrazado, e desta vez vai com o "Babá".

V FESTIVAL CINEMATOGRÁFICO DO DISTRITO FEDERAL

No programa de quinta-feira próxima, dia 21, um páreo terá o título de V Festival Cinematográfico do Distrito Federal, participando, assim, o Jockey Clube Brasileiro da semana comemorativa do nossos artistas e produtores da tela. Será o 5.º páreo do programa.

ESTADO DE SANTA CATARINA

Sábado próximo, dia 23, no programa das corridas a realizarem-se no Hipódromo da Gávea, um páreo terá a denominação de "Estado de Santa Catarina", com que o Jockey Clube Brasileiro participará das comemorações da Semana de Santa Catarina, instituída pelo Centro Catarinense desta capital, e que oferecerá ao proprietário, tratador e jóquei do vencedor da prova, belas taças.

Nossos informes para hoje

1.º Páreo — 1.200 metros — Cr$ 70.000,00 — Cr$ 21.000,00 e Cr$ 14.000,00 — às 13,50 hs. — Record: L'Amiral, 73"1/5

Animais — Jóqueis — Pêso			Possibilidades	Treinadores	Performances	Tempo	Dist	Pista
1—1 Jujubá, J. Graça	5	56	Venceu brilhantemente. Favorita	C. Rosa	1º de Uca — Atalia	85"2/5	1300	AP
2 Fronteira, A. Portilho	7	56	Bom azar. Tem muita chance	C. Tourinho	5º de Miralva — Toscana	75"3/5	1200	AL
2—3 Flaia, H. Vasconc.	3	56	Pronta para triunfar. Levam fé	S. Amore	1º de Tolosa — Ceromita	83"	1300	AL
4 Justicia, M. Silva	6	56	Vai bem montada. Tem chance	C. Torres	7º de Rosa Miel — Supimpa	85"4/5	1400	GL
3—5 Charmaine, M. Henrique	1	56	Candidata de primeira. Gostamos	M. Gil	3º de Miralva — Toscana	75"3/5	1200	AL
6 Supimpa, A. Marçal	4	56	O melhor azar desta carreira	E. Freitas	2º de Rosa Miel — Miralva	85"4/5	1400	GL
4—7 Toscana, C. Paranhos	8	56	Poderá ganhar a prova. Inimiga	R. Costa	2º de Miralva — Charmaine	75"3/5	1200	AL
8 Jamborée, C. Dias	2	56	Não deve ser desprezada. Melhorou	C. Pereira	8º de Miralva — Toscana	75"3/5	1200	AL

Nossa indicação — JUJUBA' — Adversária — TOSCANA — Bom azar — CHARMAINE

2.º Páreo — 1.900 metros — Cr$ 66.000,00 — Cr$ 19.800,00 e Cr$ 13.200,00 — às 14,20 hs. — Record: Zorro, 119"4/5

Animais — Jóqueis — Pêso			Possibilidades	Treinadores	Performances	Tempo	Dist	Pista
1—1 Rendeira, M. Silva	2	52	Favorita do páreo. Em boa forma	A. Feijó	3º de Siva — My Rose	89"2/5	1400	AM
" Rubi Cachá, Não Corre	4	52	Não corre	A. Feijó	7º de My Rose — Rendeira	103"4/5	1600	AL
2—2 Fighter, R. Martins	5	54	Chance de primeira. Inimiga	R. Costa	4º de Siva — My Rose	89"2/5	1400	AM
3 Hoyden, C. Dias	1	50	E' esam melhor corrida. Portanto	C. Tourinho	12º de Condor — La Meli	87"1/5	1400	GL
3—4 Tia Palmira, V. Marinho	8	54	Sempre depositária de fé	B. Carvalho	4º de My Rose — Pedrita	83"	1300	AL
5 Lady, Não Corre	3	54	Não corre	N. Gomes	8º de My Rose — Pedrita	83"	1300	AL
4—6 Ginetta, J. Portilho	7	56	Muito ligeira. Gostamos também	Alv. Rosa	6º de My Rose — Pedrita	83"	1300	AL
7 Diablita, J. Tinoco	6	52	Nada vem produzindo. E' difícil	M. Raphael	7º de Siva — My Rose	89"2/5	1400	AM

Nossa indicação — RENDEIRA — Adversária — FIGHTER — Bom azar — HOYDEN

3.º Páreo — 1.600 metros — Cr$ 60.000,00 — Cr$ 18.000,00 e Cr$ 12.000,00 — às 14,50 hs. — Record: Farineli, 97"2/5

Animais — Jóqueis — Pêso			Possibilidades	Treinadores	Performances	Tempo	Dist	Pista
1—1 L'Amante, U. Cunha	5	52	Candidata certa. Pode ganhar	J. Morgado	1º de Tina — Energia	97"	1500	AP
2—2 Olia, L. Rigoni	2	58	Retrospecto aqui. Perigosa	P. F. Campos	2º de Bacchante — Eçoruna	79"1/5	1300	GL
3—3 Ita do Norte, D. Moreno	4	52	Páreo mais aborrecido. Surpresa	A. Feijó	1º de Marítima — Sheba	100"1/5	1600	GL
4 Sur Mer, M. Silva	6	54	Leva boa direção. Azarão	G. Morgado	5º de Bomardona — Morgadinha	98"4/5	1600	GL
4—5 Florença, J. Portilho	1	52	Também tem possibilidades na turma	S. Amore	8º de Bacchante — Olia	79"1/5	1300	GL
6 Arrevila, G. Queiroz	3	52	Fará carreira de primeira. Há fé	N. Gomes	1º de Florença — Bomarbela	104"	1600	AL

Nossa indicação — L'AMANTE — Adversária — OLIA — Bom azar — SUR MER

4.º Páreo — 1.600 metros — Cr$ 75.000,00 — Cr$ 22.500,00 e Cr$ 15.000,00 — às 15,20 hs. — Record: Farineli, 97"2/5

Animais — Jóqueis — Pêso			Possibilidades	Treinadores	Performances	Tempo	Dist	Pista
1—1 Caraguatá, H. Vasconc.	3	55	Venderá caro a derrota. Tinindo	A. Morales	6º de Silver Bell — Guaba	72"4/5	1200	GL
2 Manita, J. Carlindo	8	51	Não gostamos. Pouca chance	B. Carvalho	6º de Cannes — Apry	83"	1300	AP
2—3 Rami, M. Silva	2	55	Faladíssima e dará muito trabalho	C. Gomez	4º de Niotzy — Caraguatá	80"4/5	1400	AU
4 Iaô, L. Rigoni	5	55	O melhor azar desta prova. Rival	W. Costa	1º de Escopeta — Chalama	77"	1200	AL
3—5 Apry, J. Tinoco	7	55	Bem corrida, poderá repetir	J. Araújo	1º de Neska — Enssia	83"	1300	AP
6 Catr..., J. Negrello	3	55	Não acreditamos em surprêsa	A. D. Monteiro	6º de Tasmânia — Konda	89"2/5	1400	AP
4—7 V. Clicquot, P. Labre	9	51	Pelo que demonstrou não dá ainda	S. Amore	4º de Neska — Tenemis	85"4/5	1400	GL
8 Vigília, M. Henrique	4	55	Chance relativa. Máximo placé	A. Feijó	6º de Vac — Gualisca	86"2/5	1400	GM
" Quimanda, M. Silva	6	51	Forçando turma e não gostamos	A. Feijó	8º de Toyama — Bucarest	78"2/5	1300	GL

Nossa indicação — CARAGUATA' — Adversária — APRY — Bom azar — RAMI

5.º Páreo — 1.400 metros — Cr$ 70.000,00 — Cr$ 21.000,00 e Cr$ 14.000,00 — às 15,50 hs. — Record: Urge, 84"4/5

Animais — Jóqueis — Pêso			Possibilidades	Treinadores	Performances	Tempo	Dist	Pista
1—1 Cloche D'Or, J. Tinoco	4	54	E' novamente séria competidora	L. Ferreira	2º de Guaporena — Sinfonia	84"1/5	1400	GL
2 Kury, L. Rigoni	8	54	Um grand azar. Vai bem na turma	C. Ferreira	5º de Guaporena — Cloche d'Or	84"1/5	1400	GL
2—3 Umbria, M. Silva	6	56	Das prováveis à vitória. Chance	C. Gomez	3º de Venusta — Bijou	99"3/5	1600	AL
4 Sinfonia, M. Henrique	5	54	Seus responsáveis levam na certa	E. Freitas	3º de Guaporena — Cloche d'Or	84"1/5	1400	GL
3—5 Quitéria, D. Moreno	1	52	Rende menos na areia. Surpresa	R. Costa	4º de Eviecma — Urgência	123"2/5	2000	GL
" Illora, A. G. Silva	3	52	Se confirmar a última é rival	E. Caminha	2º de La Morocha — Vesta	87"3/5	1400	AL
4—6 Myrsina, U. Cunha	7	52	Gostamos desta. Em boa forma	J. Morgado	1º de Violeta — Cloche d'Or	91"4/5	1500	GL
" Malina, J. Portilho	2	52	Valoriza a poule de Myrsina	J. Morgado	4º de Guaporena — Cloche d'Or	84"1/5	1400	GL

Nossa indicação — MYRSINA — Adversária — SINFONIA — Bom azar — CLOCHE D'OR

6.º Páreo — 1.500 metros — Cr$ 50.000,00 — Cr$ 15.00,00 e Cr$ 10.000,00 — às 16,20 hs. — Record: Tirafogo, 91"4/5 (BET TING)

Animais — Jóqueis — Pêso			Possibilidades	Treinadores	Performances	Tempo	Dist	Pista
1—1 Minopigro, M. Silva	2	60	Tem muita chance de vitória. Firme	Ed. Coutinho	4º de El Indio — D. Campo	97"2/5	1500	AP
2 Sans Gene, A. Marçal	12	58	Nada vem produzindo. Portanto	J. W. Vianna	7º de My Rose — Pedrita	83"	1300	AL
3 Calil, A. G. Silva	13	60	Dos bons azares da carreira	M. Raphael	5º de El Indio — D. Campo	97"2/5	1500	AP
2—4 Beijo Amargo, L. Rigoni	7	56	Ligeiro e com possibilidades	P. F. Campos	8º de Outubro — Tunuyan	103"3/5	1600	AP
5 Morena Flor, G. Calder.	9	56	Não gostamos. Aguardar ainda	R. Costa	9º de El Indio — D. Campo	97"2/5	1500	AP
" Gar el Bazar, P. Labre	2	58	Regular somente. Nada tem feito	B. Ribeiro	11º de Sedutora — Pedrita	77"1/5	1200	AL
3—6 Labiosa, I. Amaral	10	54	Sempre lev... fé e não confirma	J. Carrapito	7º de Condor — La Meli	87"1/5	1400	GL
7 Orango, R. G. Martins	9	52	Não gostamos. Só surpreendendo	R. Sepulveda	8º de Condor — La Meli	87"1/5	1400	GL
8 Minoleiro, Não Corre	5	54	Não corre	N. Figueiredo	13º de Condor — La Meli	87"1/5	1400	GL
4—9 D. d. Campo, J. Ramos	11	58	Correu pouco com M. Silva. Daí	R. Barbosa	5º de Condor — La Meli	87"1/5	1400	GL
10 Hoyden, Não Corre	1	58	Não corre	C. Tourinho	12º de Condor — La Meli	87"1/5	1400	GL
11 Grevista, J. Martins	6	56	Esperam boa apresentação. Firme	A. Feijó	3º de El Indio — Dores do Campo	97"2/5	1500	AP
" Hull Branca, J. Silva	4	58	Fraco refôrço para Grevista. Duro	A. Feijó	16º de Grande Gala — Thebus	95"4/5	1500	AL

Nossa indicação — MINOPIGRO — Adversária — GREVISTA — Bom azar — BEIJO AMARGO

7.º Páreo — 1.300 metros — Cr$ 55.000,00 — Cr$ 16.500,00 e Cr$ 11.000,00 — às 16,50 hs. — Record: Farineli, 79"2/5 (BETT TING)

Animais — Jóqueis — Pêso			Possibilidades	Treinadores	Performances	Tempo	Dist	Pista
1—1 Memória, J. Tinoco	5	54	Será das primeiras no final	G. Feijó	4º de Zorai — Escápula	97"	1500	AP
" Escápula, Js. Baffica	6	56	Muita chance também de vencer	G. Feijó	2º de Zorai — Faz Favor	97"	1500	AP
" Corticeira, D. Moreira	13	54	E' fraca para esta turma	G. Feijó	7º de Chyple — Memória	86"4/5	1400	GL
2—2 Zorai, C. Dias	10	56	Venceu b... e firme. Inimiga	M. Mendes	1º de Escápula — Faz Favor	97"	1500	AP
3 Inventiva, J. Ramos	7	50	Não vem produzindo boas carreiras	W. Pedersen	8º de Zorai — Escápula	97"	1500	AP
4 Bomarocla, A. G. Silva	1	52	Somente ligeira. Não cremos	M. Souza	9º de Zorai — Escápula	97"	1500	AP
3—5 Faz Favor, C. Paranhos	1	50	Merecedora de confiança. Levam fé	P. Gusso Filho	3º de Zorai — Escápula	97"	1500	AP
6 Miss Guida, J. Portilho	3	52	Dos grandes azares desta carreira	Alv. Rosa	5º de Zorai — Escápula	97"	1500	AP
7 Sanha, L. Rigoni	2	56	Contam com atuação de primeira	A. Morales	6º de Zorai — Escápula	97"	1500	AP
8 Famine, H. Vasconc.	5	52	Cuidado com esta. Em raia sêca	S. Aomre	4º de Chyple — Memória	86"4/5	1400	GL
4—9 Senda, D. Moreno	4	58	Fará ótima apresentação. Inimiga	M. Salles	3º de Chyple — Memória	86"4/5	1400	GL
10 Harali, Não Corre	8	58	Não corre	C. Gomez	9º de Chyple — Memória	86"4/5	1400	GL
11 Siva, M. Silva	9	52	Lògicamente, será favorita	P. Morgado	1º de My Rose — Rendeira			
" My Rose, I. Amaral	14	54	Refôrço bom para Siva. Gostamos	P. Morgado	1º de Pedrita — Garola			

Nossa indicação — ZORAI — Adversária — SIVA — Bom azar — MEMÓRIA

8.º Páreo — 1.200 metros — Cr$ 70.000,00 — Cr$ 21.000,00 e Cr$ 14.000,00 — às 17,20 hs. — Record: L'Amiral, 73"1/5 (BET ING)

Animais — Jóqueis — Pêso			Possibilidades	Treinadores	Performances	Tempo	Dist	Pista
1—1 Bergerac, M. Henrique	11	56	E' fôrça indiscutível. Tinindo	C. Pereira	1º de Mime — Cidadão	91"2/5	1400	AU
" Banjo, Excluído	2	56	Excluído	C. Pereira	1º de Sarau — Circo	85"2/5	1400	GL
2 Camp., Não Corre	15	56	Não corre	A. Morales	3º de Raro — Parnahyba	74"1/5	1200	AL
2—3 Ultimatum, U. Cunha	13	56	Dos principais competidores. Há fé	C. Cabral	10º de Raro — Parnahyba	74"1/5	1200	AL
4 Cir..., P. Tavares	6	56	Reaparece regularmente. Chance	L. Ferreira	10º de Malim — Clairon	74"2/5	1200	GL
5 Smart, L. Rigoni	5	56	O Rigoni deu preferência a êste	D. Ferreira	8º de Uta — Ubatin	88"	1400	AL
6 Bomarmeiro, H. Vasc.	12	56	Nada tem feito nesta companhia	Me. Souza	12º de Raro — Parnahyba	74"1/5	1200	AL
3—7 Murano, J. Portilho	4	56	Rende muito no freio. Portanto	J. Morgado	11º de Raro — Parnahyba	74"1/5	1200	AL
8 Raro, I. Amaral	9	56	Deve ser olhado com respeito	C. Ribeiro	1º de Parnahyba — Campi	74"1/5	1200	AL
9 Centenaire, L. Pinheiro	14	56	Progride dia a dia. Tem chance	E. Pereira	6º de Raro — Parnahyba	74"1/5	1200	AL
" Marraschino, C. Dias	1	56	Dêste não gostamos e não cremos	E. Pereira	7º de Jack Fruit — Campi	85"2/5	1400	GL
4—10 Parnahyba, M. Silva	7	56	Dará muito trabalho. Correndo bem	P. Morendo	2º de Raro — Campi	74"1/5	1200	AL
11 Cascader, A. G. Silva	10	56	Não tem chance de triunfar. Daí	Y. Penha	13º de Udo — Cris Craft	79"4/5	1300	GL
12 Juramento, A. Portilho	8	56	Vem de longa ausência. Alguma fé	R. Costa	1º de Relatório — Malvineto	89"1/5	1400	AL
" Jick, C. Paranhos	3	56	Chegou terça-feira de Santos. Chance	R. Costa	7º de Beiruth — Gigantic	100"4/5	1600	AL

Nossa indicação — BERGERAC — Adversária — PARNAHYBA — Bom azar — SMART

Programas

MONTARIAS PROVÁVEIS

Corrida de sábado

1.º Páreo — Às 13,50 horas — 1.000 metros — (grama) — Cr$ 70.000,00

		Quilos
1—1 Jabok, J. Portilho	6	55
2—2 Voraz, R. Filho	2	55
3—3 Grave, R. Martins	5	55
4 Ricaço, A. G. Silva	1	55
4—5 Gumã, M. Henrique	4	55
6 Cruz de Acero, A. Marçal	3	55

2.º Páreo — Às 14,20 horas — 1.600 metros — Cr$ 70.000,00

		Quilos
1—1 Bucarest, F. Irigoyen	8	55
2 Sea Mew, A. G. Silva	7	55
2—3 Noemi, Não Corre	2	55
4 Riúla, J. Negrello	8	55
3—5 Tunisia, J. Portilho	6	55
6 V. Clicquot, H. Vasc.	4	55
4—7 Rose Reine, L. Rigoni	1	55
8 Narriman, M. Henrique	3	55

3.º Páreo — Às 14,50 horas — 1.400 metros — Cr$ 70.000,00

		Quilos
1—1 Sinhô, J. Tinoco	1	52
2—2 Dick, M. Henrique	5	52
3—3 Relatório, P. Labre	4	52
4 Commodore, A. G. Silva	3	52
4—5 Farolete, M. Silva	2	52
" Umbuzeiro, U. Cunha	6	52

4.º Páreo — Às 15,20 horas — 1.600 metros — Cr$ 75.000,00

		Quilos
1—1 Cabochon, M. Silva	1	55
" Cósmico, A. G. Silva	8	55
2—2 Acajou, U. Cunha	4	55
3 Garganta, M. Teixeira	6	55
3—4 Jean Claude, M. Henrique	3	55
5 Cocal, H. Vasc.	5	55
4—6 Lamiré, J. Medeiros	1	55
7 Turbilhão, O. Fernandes	2	55
" Garibaldi, X X	7	55

5.º Páreo — Às 15,50 horas — 2.200 metros — Cr$ 100.000,00 — ESTADO DE SANTA CATARIA — (Prova Especial)

		Quilos
1—1 Samurai, U. Cunha	1	58
2—2 Bon Soir, A. G. Silva	7	57
3 Monte Polar, X X	6	53
3—4 La Ballerina, H. Vasc.	2	51
5 Bijou, C. Dias	5	51
4—6 Rubi, L. Rigoni	3	58
" Gil Blás, M. Silva	4	62

6.º Páreo — Às 16,20 horas — 1.600 metros — Cr$ 70.000,00 — (Betting)

		Quilos
1—1 Moby Dick, M. Henrique	7	55
2 Pernot, M. Silva	2	55
2—3 Temível, J. Portilho	1	55
4 Palmar, D. Moreno	8	55
3—5 My Rat, M. Silva	9	55
6 Damoiseau, G. Calderano	6	55
4—7 Ijuhy, A. G. Silva	6	55
8 Ris, P. Tavares	3	55
9 Kartum, D. Moreira	5	55

7.º Páreo — Às 16,50 horas — 1.500 metros — Cr$ 55.000,00 — (Betting)

		Quilos
1—1 Horban, L. Diaz	[illegible]	[illegible]
2 Tento, M. Silva	[illegible]	[illegible]
2—3 Impaciens, L. Rigoni	[illegible]	[illegible]
4 Estalia, H. Vasc.	[illegible]	[illegible]
3—5 El Faqui, R. G. Martins	[illegible]	[illegible]
6 Ganges, C. Dias	[illegible]	[illegible]
4—7 Saigon, U. Cunha	[illegible]	[illegible]
8 Moderno, J. Portilho	[illegible]	[illegible]
9 Son Macedo, D. Moreira	[illegible]	[illegible]
" Chananeco, J. Carlindo	[illegible]	[illegible]

8.º Páreo — Às 17,20 horas — 1.200 metros — Cr$ 55.000,00 — (Betting)

		Quilos
1—1 Onisco, U. Cunha	[illegible]	[illegible]
2 Lapacho, L. Diaz	[illegible]	[illegible]
2—3 Genuzzano, J. Silva	[illegible]	[illegible]
4 [illegible], L. Rigoni	[illegible]	[illegible]
5 Quimbar, J. Diaz	[illegible]	[illegible]

6 Jacuruxi, L. E. Castro — 8 — 52
3—7 Sol, M. Silva — 13 — 56
9 Harali, M. Henrique — 3 — 56
9 Pinga Fogo, J. Ramos — 5 — 56
4—10 El Indio, C. Dias — 2 — 54
11 Queri, V. Andrade — 9 — 54
12 Quibori, A. Marçal — 4 — 60
13 Don Juan, A. Cardoso — 7 — 58

Corrida de domingo

1.º Páreo — Às 13,50 horas — 1.600 metros — Cr$ 60.000,00.

		Quilos
1—1 Ventarola, L. Vieira	2	58
2 Lamento, M. Teixeira	5	58
2—3 Ichang, H. Vasc.	8	58
4 Exp. do Sul, S. Henrique	7	58
3—5 Montanero, M. Silva	3	58
6 Rei do Nordeste, J. Med.	6	58
4—7 Calabrês, J. Portilho	9	58
8 Bomarchueco, J. Tinoco	1	54
9 Temor, M. Henr.	4	56

2.º Páreo — Às 14,20 horas — 2.000 metros — Cr$ 84.000,00.

		Quilos
1—1 Revolução, J. Tinoco	5	56
2—2 Fita Azul, L. Rigoni	2	56
3—3 Galadora, M. Henrique	3	56
4—4 Ferrugem, C. Dias	4	56
5 Uraúna, M. Silva	1	56

3.º Páreo — Às 14,50 horas — 2.000 metros — Cr$ 84.000,00.

		Quilos
1—1 Palladium, A. Portilho	5	56
2—2 Mobar, M. Henrique	7	56
3 Wagner, M. Silva	6	56
3—4 Seamaster, L. Rigoni	2	56
5 Bar el Jebel, U. Cunha	4	56
4—6 Baccarat, C. Dias	3	56
" Banjo, A. G. Silva	1	56

4.º Páreo — Às 15,20 horas — 1.000 metros — Cr$ 65.000,00.

		Quilos
1—1 Boliche, L. Rigoni	1	56
2 Alano, Não Corre	2	56
2—3 B. Esquire, M. Silva	4	56
4 Ireré, J. Negrello	6	56
3—5 Jargão, J. Portilho	3	56
6 Aboukir, J. Baffica	5	56
4—7 Pernambuco, U. Cunha	8	56
8 Peter Pan, A. Barbosa	7	56
" Ian, A. Caceres	9	56

5.º Páreo — Às 15,50 horas — 2.400 metros — Cr$ 150.000,00 — PRÊMIO JOCKEY CLUB DE MONTEVIDEU

		Quilos
1—1 Tirafogo, L. Diaz	5	60
2—2 Gil Blás, Não Corre	4	66
3—3 Urgência, M. Silva	6	58
" Ubi, X X	2	65
4—4 Estuardo, U. Cunha	3	61
" Karnak, L. Rigoni	1	60

6.º Páreo — Às 16,20 horas — 1.000 metros — Cr$ 65.000,00 — (Betting)

		Quilos
1—1 Star Light, L. Rigoni	1	56
2 Farrula, G. X	4	56
2—3 Chalua, J. Ramos	5	56
4 Jalapa, V. Andrade	2	56
3—5 Uléa, P. Labre	7	56
6 Fôrça Viva, A. Nahid	8	56
4—7 Daughter, X X	6	56
8 Baccarat, C. Dias	3	56
" Favira, X X	[illegible]	[illegible]

7.º Páreo — Às 16,50 horas — 1.500 metros — Cr$ 55.000,00 — (Betting)

		Quilos
1—1 Quatiassú, O. Ulloa	[illegible]	[illegible]
2 Del Rio, V. Andrade	[illegible]	[illegible]
2—3 Escuder, L. Rigoni	[illegible]	[illegible]
4 Borboleta, U. Cunha	[illegible]	[illegible]
3—5 Sanam, M. Silva	[illegible]	[illegible]
6 Atalia, [illegible]	[illegible]	[illegible]
4—7 High Master, X X	[illegible]	[illegible]
8 Vencimento, J. Ramos	[illegible]	[illegible]
9 Pactolo, A. Silva	[illegible]	[illegible]

8.º Páreo — Às 17,20 horas — 1.400 metros — Cr$ 55.000,00 — (Betting)

		Quilos
1—1 Tejo, L. Rigoni	[illegible]	[illegible]
2 Nosso, M. Silva	[illegible]	[illegible]
2—3 Floreado, A. G. Silva	[illegible]	[illegible]
4 Faina, U. Cunha	[illegible]	[illegible]
3—5 Tesoro, J. Baffica	[illegible]	[illegible]
6 Hermano, M. Henrique	[illegible]	[illegible]
4—7 Pitu, D. Moreno	[illegible]	[illegible]
8 High Master, D. Ulloa	[illegible]	[illegible]
9 [illegible]	[illegible]	[illegible]

SETE "FORFAITS"

Conforme declarações de "forfait" apresentadas à Secretaria da Comissão de Corridas não correrão hoje os animais:

RUBI CACHÁ	2a. Prova
LADY	2a. Prova
MINOLETO	6a. Prova
HOYDEN	6a. Prova
HARALI	7a. Prova
BANJO	8a. Prova
CAMPI	8a. Prova

O Diário Carioca APONTA

Páreos:		Duplas
1.º)	Jujuba — Toscana — Charmaine	14
2.º)	Rendeira — Fighter — Hoydem	12
3.º)	L'Amante — Olia — Sur Mer	12
4.º)	Caraguata — Apry — Rami	13
5.º)	Myrsina — Sinfonia — Cloche D'or	24
6.º)	Minopigro — Grevista — Beijo Amargo	14
7.º)	Zorai — Siva — Memória	24
8.º)	Bergerac — Parnahyba — Smart	14

HOMENAGEADO O JOCKEY CLUB DO PERU

Como sucede, anualmente, o Jockey Club do Peru teve um páreo realizado em sua homenagem, no Hipódromo da Gávea. Foi domingo último. O Embaixador do país amigo, dr. Carlos Echecopar Herce, acompanhado de S. Exma. senhora, do adido naval comandante Jorge Ferrecio e senhora; dos segundos secretários drs. Felippe Bustamante e senhora Ricardo Leguia deram a honra de sua presença, cabendo à sra. Embaixatriz do Peru, d. Maria Isabel Vidal de Echecopar fazer a entrega de rica taça à sra. Zélia G. Peixoto de Castro, proprietária de Urgência, vencedora da prova. O dr. Mário de Azevedo Ribeiro, Presidente do Jockey Club Brasileiro saudou os homenageados, o mesmo fazendo o dr. A. J. Peixoto de Castro Júnior. — A foto acima reproduz uns flagrantes da cerimônia

Informaram mal à d. Flora Mátos

Nego tôdas as afirmações que fazem a meu respeito no sentido de eu ter dito que o potro Zum Zum Zum não dava para corridas de cavalo, o que não é verdade pois sempre achei que seria um potro corredor — declarou ontem à reportagem do DIARIO CARIOCA o treinador Expedito Coutinho.

Zum Zum Zum continuará trabalhando para intervir na primeira oportunidade que se apresente — frizou o popular «Dito» — pois o advogado de d. Vanda Baptista Cardoso e a referida proprietária deram ordem de inscrevê-lo, caso haja páreos em que tenha direito.

SR. REMI MENTIU

— Hoje (ontem) lendo êste jornal vi a entrevista dada pelo sr. Reni Niederauer, estranhei que fizesse tais declarações a meu respeito — acentuou o tratador. E continuando disse: — pois sempre visitou minha cocheira em companhia de um amigo, e quando o tirou de meus boxes elogiou o trato que vinha dando ao potro. Quando me tirou o potro eu pedi que o deixasse ficar em minhas cocheiras, mas disse-me não ser isso possível, de vez que êle seria vendido à d. Flora Matos. E se o potro fôsse entregue no estado em que êle se achava, não creio que nenhum treinador por mais competente que fôsse, conseguisse prepará-lo para correr dois meses depois e ganhar daquela forma. Vale lembrar que o potro não foi entregue pela sua dona, e sim retirado sem ela tomar conhecimento. Se digo isso é porque tão logo levaram o potro eu procurei me comunicar com os meus proprietários que ficaram surpresos com o procedimento do procurador do Haras Valente.

NUNCA HOUVE DIVIDA

— O referido procurador disse mal de mim, alegando que não cuidei do potro pelo fato de o proprietário me dever mais de um mil cruzeiros. Gostaria de saber quem deu tal informação ao sr. Reni, pois garanto que veio de fonte mal informada. Ora, se um proprietário me devesse tal quantia e quisesse retirar seus cavalos de minha cocheira, eu não deixaria, ou então, ficaria pelo menos com dois de seus animais como garantia da dívida. O que não aconteceu, pois o proprietário nada me devia, nem nunca ficou devendo e se tirou os cavalos foi por um desentendimento banal entre nós dois. E agora, demonstrando não haver, de fato, nada entre nós, êle me entregou o Zum Zum Zum, e possivelmente muito breve todos os seus cavalos.

NÃO E' VERDADE

Sôbre declarações da sra. Flora Matos ontem publicadas por um vespertino, disse Expedito Coutinho:

— Creio que houve uma informação errada à distinta proprietária. Eu seria incapaz de "estourar" Zum Zum Zum atendendo a pedido de quem quer que fôsse. Sou um homem a zelar no turfe, e não me sujeitaria a um crime desta espécie. O cavalo tem galopado suavemente e tenho procurado manter a boa forma com que êle veio para minha cocheira. — Repito o que disse inicialmente — Se a sra. Flora Matos foi mal informada a êste respeito — concluiu o treinador Expedito Coutinho.

Gostaria que o sr. Reni confirmasse o que disse na minha presença

FUMANDO ESPERA...

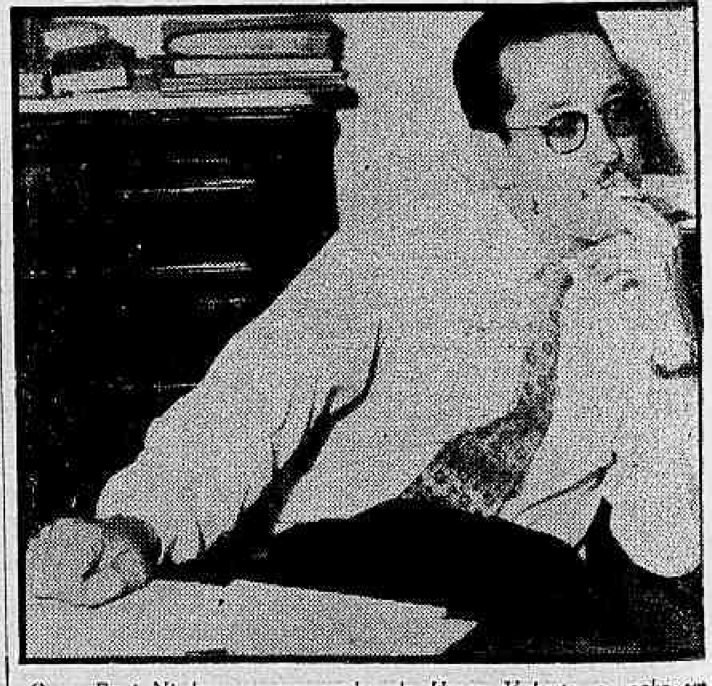

O sr. Reni Niederauer, procurador do Haras Valente, se acha em situação bastante delicada, uma vez que o potro Zum Zum Zum, de propriedade da sra. Flora Matos, foi devolvido, por fôrça de um mandado judicial, à ex-proprietária (d. Vanda Batista Cardoso). Entretanto, a família paranaense acredita que o "caso" Zum Zum Zum seja liquido em favor da cantora Flora Matos, conforme declarou à reportagem do DIARIO CARIOCA. — Na foto, o sr. Reni Niederauer, quando nos concedeu a entrevista publicada na edição de ontem

Sinfonia volta bem: boa indicação hoje

Sinfonia volta a atuar na corrida desta tarde, enfrentando, no quinto páreo, as competidoras Cloche D'Or, Umbria, e as parelhas Quitéria-Illora e Myrsina-Malina.

Aquela pensionista de Ernani Freitas possui excelente condições de preparo, conforme atestou em seu derradeiro teste, na distância de 700 metros os quais foram cobertos em 43" cravados.

"INIMIGAS"

Após aturar algumas vêzes sem sucesso, Sinfonia colheu melhores oportunidades no seu estado de apuro, daí ter passado um páreo apenas de vitória na reunião de hoje. Cloche, Quitéria e Malina se apresentam como principais inimigas, saídas daquela defensora do stud tarefa bastante difícil prognosticar-se qual a favorita, de acôrdo com o palpite de Manoel Henriques.

HORÁRIO DE HOJE

A primeira prova da reunião desta tarde, no Hipódromo Brasileiro, será corrida às 13,50 horas.

Os Concursos serão encerrados às 13,40 horas e os "Bettings" às 13,40 horas.

INSCRIÇÕES CLÁSSICAS DE S. PAULO

Na Secretaria de Corridas do Jockey Clube Brasileiro, à Rua Senador Dantas 14, achando-se à disposição dos interessados os inscrições para as provas clássicas do Jockey Clube de São Paulo para o período de 1958.

PIRILO VAI DEIXAR O FLU: SALÁRIO

Durante o jôgo Hungria x Noruega, disputado em Budapeste, com vistas ao Campeonato Mundial de junho de 58, aconteceu o fato que o clichê acima reproduz: Sandor (à direita), jogador húngaro, calçou a bola sob os pés do seu oponente norueguês, no momento de chutar em gôl. — (Foto IN-DC)

Presidente da FMT conversa sôbre tênis

— Jamais houve proibição quanto à formação do par Maria Helena-Luci Maia, mesmo porque, tendo características de jôgo semelhantes, formam a melhor dupla, possível, no Distrito Federal» — declarou, ontem, ao DC, o sr. Gabriel de Figueiredo, Presidente da FMT, e que excluiu desta entidade qualquer interferência com relação às tenistas que perderam para São Paulo o tricampeonato brasileiro, nesta categoria.

— «A expressão «decepcionante» — continuou o sr. Gabriel referindo-se à nota distribuída pela Federação — não contém, exclusivamente, um sentido de censura. Refere-se ao fato de serem as duas amadoras muito briosas, e, assim sendo, nos acostumaram mal, isto é, habituaram-nos a vê-las esforçar-se além de suas fôrças e, por isso, é que uma atuação menos feliz como a que tiveram na referida final, nos deixou algo decepcionados».

SEPARAÇÃO: HISTÓRIA

Prosseguindo, o repórter indagou ao sr. Figueiredo: A que atribui a separação da dupla?

— No Campeonato "João Carlos dos Santos", o Tijuca formou a dupla Maria Helena-Iêda Ferreira, que vinha de se inscrever por aquêle clube, ficando Luci Maia sem parceira, terminando por jogar com Iris Mendonça. Portanto, foi uma formação experimental e não definitiva. Quero frisar principalmente, que a escôlha de parceiros é, absolutamente, livre e decidida pelos mesmos, e pelos diretores de seus clubes. Aliás, sempre houve um grande empenho — adiantou o Presidente da entidade Metropolitana — para que elas atuassem juntas. Não pode a Federação porém forçar as demais jogadoras do Rio a tomar parte em provas, que consideram de pouco interêsse.

VIVEM TREINADOS

— A FMT tomou alguma providência técnica com relação ao passado Campeonato Brasileiro?

— "Não havia necessidade de marcação de treinos, uma vez que os jogadores se encontram em boa forma técnica, jogando, seguidamente, todos os Campeonatos. Ainda assim, Luci Maia, Ronald Moreira e Mário Puchec intensificaram bastante seu treinamento individual, nas semanas que precederam a competição. Quanto à Maria Helena e Ronald Barnes achavam-se na Argentina disputando pelo Brasil, em plena atividade, portanto, que o sistema adotado estava certo, verificou-se pelos resultados obtidos.

CONSIDERA INSUCESSO

Já no término de nossa palestra, indagamos do sr. Gabriel de Figueiredo se considerava satisfatório a nossa colocação, no "Brasileiro", realizado na capital paulista:

— "Quanto aos resultados, são os mais satisfatórios possíveis, uma vez que, com um número reduzido de representantes, levantamos o Campeonato Brasileiro Masculino, (no cômputo geral, porque o campeão é o paulistano Ivo Ribeiro), que há 9 anos na mão dos paulistas. Quanto ao setor feminino, perdemos na quadra, e creio que Luci Maia, caso tivesse vencido Maria Ester Bueno — o que esteve a pique de fazer — poderia, talvez, neste momento, ostentar o título de campeã brasileira, para o que não lhe faltam as qualidades necessárias.

MARIA HELENA

— Com relação à Maria Helena, ficou um pouco aquem de suas grandes possibilidades, talvez, devido à campanha intensíssima que manteve, no decorrer de 1957, quer no exterior, quer no Brasil. No entanto — finalizou — na Dupla Mista, foi um fator de suma importância para a vitória do Distrito Federal".

Bangu e Bonsucesso abrem a VII Rodada

Bangu e Bonsucesso abrirão, logo mais, às 15,45 horas, em Teixeira de Castro, a sétima rodada do campeonato carioca, devendo os leopoldinenses se apresentar com a mesma equipe que atuou no último compromisso, enquanto o Bangu fará voltar ao quadro o goleiro Ernani e o craque Ubaldo.

Êste prélio não se reveste de nenhuma expressão, destinando-se mais ao avaliamento dos últimos progressos do Bangu que, na verdade, necessita de uma vitória, a fim de poder aspirar melhores arrecadações.

EQUIPES

Os clubes colocarão em campo seus times dentro da seguinte ordem de escalação: BONSUCESSO: Barbosa; Bibi e Eli; Valdemar, Gilberto e Brandãozinho; Jair, Geraldo, Valter Prado, Nicola e Nilo. BANGU: Ernani; Darci Santos e Darci Faria; Haroldo, Zózimo e Nilton Santos; Calazans, Mário, Ubaldo, Décio Esteves e Wilson.

DETALHES

O jôgo terá início às 15,45 horas, em Teixeira de Castro, precedido de um encontro entre juvenis (juiz Antônio Viug) estando a arbitragem do jôgo principal confiada aos juízes: Gualter Gama de Castro e seus auxiliares: Cícero Pereira e Serafim Moreira.

VIAJARÁ PARA O RIO A 29 O DÍNAMO RUSSO

MOSCOU, 22 (De José Henriques Cordeiro, especial para o DC) — A equipe russa do Dínamo já ultimou todos os detalhes para viajar com destino ao Brasil, no próximo dia 29, a fim de enfrentar o Vasco da Gama, no dia 4 de dezembro.

A viagem será realizada em avião da Scandinavian Airlines System (DC-7C) e segundo os cálculos, a delegação deverá chegar ao aeroporto do Galeão, às 10 horas da manhã, do dia 30. Reina grande expectativa entre os integrantes da representação soviética em tôrno desta viagem à América do Sul, e muito especialmente ao nosso país.

O DC de Campo em Campo

BOTAFOGO — Didi, que na têrça-feira foi operado de amigdalite, estará ausente, ainda, do jôgo com o América. Deverá fazer o seu reaparecimento sòmente no prélio com o Fluminense, jôgo, aliás, que poderá decidir da sorte do Botafogo no campeonato de 1957. Ontem foi realizado um ensaio individual, para prosseguimento dos treinos da semana visando o confronto com a Portuguêsa. Paulinho foi poupado, mas estará em campo para o encontro. Hoje à tarde será realizado o ensaio conjuntivo.

◆

CANTO DO RIO — Ontem houve liberdade para os defensores cantorrienses, já que jogaram na véspera em São Gonçalo. Esta manhã Zezé Moreira reinicia os preparativos para o encontro frente ao Vasco da Gama.

◆

FLAMENGO — Ontem, durante 45 minutos, ensaiaram os jogadores para o compromisso de domingo frente ao América. Solich armou a equipe titular com o trio final suplente e os suplentes com o trio final titular. O escore foi de 1x0 a favor do quatro titular (ataque), «goals» de Dida. Jordan e Dequinha estiveram ausentes do ensaio.

◆

FLUMINENSE — Foi realizado ontem um ensaio individual. Valdo foi hospitalizado na enfermaria do tricolor e dificilmente atuará contra o Olaria. Hoje à tarde será levado a efeito o treino-apronto e, a seguir, a concentração para o jôgo contra os bariris, sábado, no Maracanã.

◆

MADUREIRA — Esta manhã será realizado o ensaio individual, em prosseguimento dos preparativos para o encontro com o São Cristóvão. Sòmente amanhã Jorge Vieira fará realizar o ensaio de conjunto, em caráter de apronto. Não há problemas para o preparador do tricolor suburbano, já que êle pode agora contar com o ponteiro Nair.

◆

OLARIA — Ontem, Neco realizou ensaio de conjunto, à tarde, com seus pupilos, durante 90 minutos. Hoje haverá individual, também à tarde, e amanhã então será iniciada a concentração. Os titulares, que atuaram com a formação completa, venceram por 2x1, «goals» de Luís (2) e Luís Carlos para os suplentes.

◆

PORTUGUÊSA — Ontem pela manhã foi realizado um ensaio individual, do qual estiveram ausentes os jogadores Russo, Bragança e Sandoval. Hoje à tarde haverá o ensaio-apronto para o jôgo contra o Botafogo.

◆

SÃO CRISTOVÃO — Ontem foi realizado ensaio de conjunto durante 90 minutos. Os titulares marcaram 3x0 contra os suplentes, tentos conseguidos por Hélio Leite (2) e Hélio Cruz.

TCHECAS DARÃO "SHOW": BELEZA

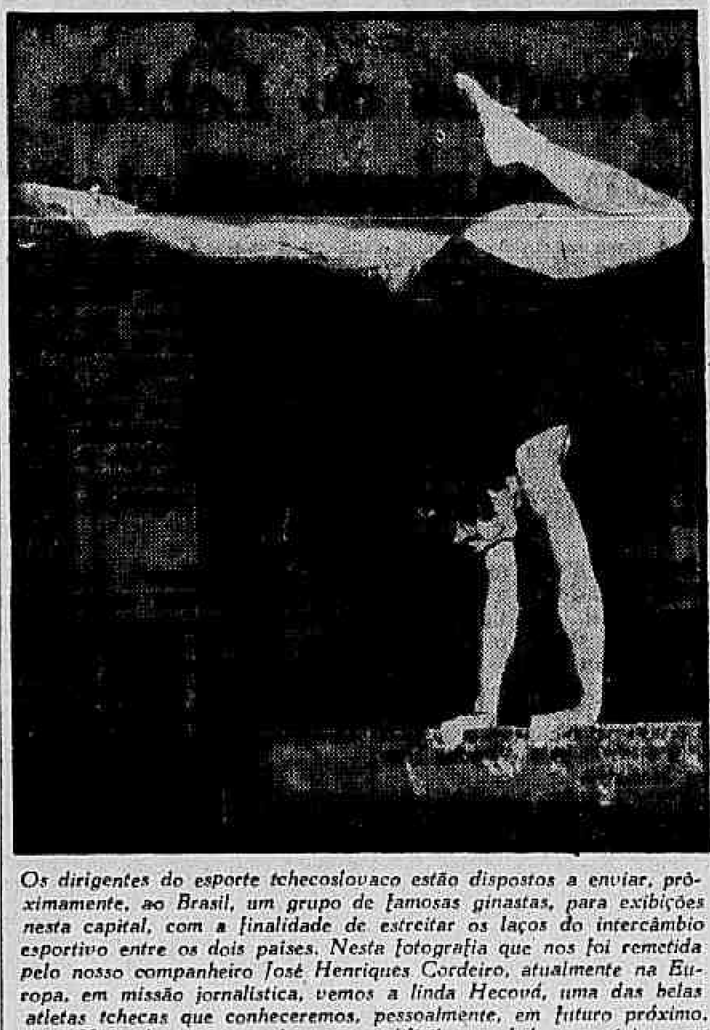

Os dirigentes do esporte tchecoslovaco estão dispostos a enviar, pròximamente, ao Brasil, um grupo de famosas ginastas, para exibições nesta capital, com a finalidade de estreitar os laços do intercâmbio esportivo entre os dois países. Nesta fotografia que nos foi remetida pelo nosso companheiro José Henriques Cordeiro, atualmente na Europa, em missão jornalística, vemos a linda Hecová, uma das belas atletas tchecas que conheceremos, pessoalmente, em futuro próximo. Hecová pratica, na barra, um difícil, mas belo, exercício de ginástica acrobática

POLO Em Revista

Hoje se reunirão, na sede da Confederação Brasileira de Hipismo, as comissões de polo civil e militar, a fim de organizar a tabela do Torneio Aberto «Diretoria Geral de Remonta», patrocinado pela Diretoria de Remonta do Exército.

◆

Em fase final o futuro Departamento de Polo do aristocrático grêmio da Zona Norte, Tijuca Tênis Clube. As exigências oficiais não são insuperáveis — afirmou-nos o sr. Oldemar de Carvalho, Presidente da Federação Metropolitana. Possivelmente, sábado vindouro, os futuros craques tijucanos serão apresentados à diretoria cajuti.

◆

Fernando Delamare, ao que tudo indica, substituirá Tony Mayrink Veiga durante a ausência dêste na equipe dos Gatos.

◆

Didu de Sousa Campos acaba de receber da Argentina um oferecimento de um amigo seu para sua equipe fazer uma temporada em nossa Capital, em maio próximo.

◆

O mais famoso quarteto do mundo em eras passadas foi o Santa Paula, que voltará à atividade depois de 27 anos de ausência. Isto porque a Associação Argentina de Polo incluiu em seu calendário um torneio de veteranos. Assim sendo, Manuel Andrada, Alfredo Harrigton, Juan e José Reynal voltarão às lides polistas.

◆

Todo jogador de polo poderá tomar parte em qualquer competição oficial ou patrocinada, desde que pague 5 pêsos para figurar no livro de registro de «handicap» da A. A. P. Esta é a inovação que os portenhos apresentam êste ano.

◆

Um exemplo interessante nos vem da Argentina, em reprodução do que já aconteceu em São Paulo. Os Tortugas apresentaram dois elementos no seu quarteto que enfrentou e venceu o Santa Mônica, em disputa da Copa Mitre. Todavia, o regulamento só permite um. Conclusão: a Associação desclassificou o vencedor. O que nos serve de exemplo é que a infração foi notificada pelo próprio capitão de polo dos Tortugas. Se fôsse aqui haveria novo capitão de polo. Em São Paulo, por ocasião da estréia de Fernando Merlos, aconteceu a mesma coisa. O time do Caio Figueiredo, Santo Amaro, venceu à equipe do II Exército, mas foi desclassificado por ter incluído um jogador sem inscrição, portanto, sem condições de jôgo.

Edson jogará contra o Flamengo: domingo

— Reina a mais perfeita harmonia entre mim e o sr. Giula Mandi. O que há é muita onda. Como prova, pode noticiar que serei incluído na equipe para o jôgo de domingo, no clássico da rodada com o Flamengo — declarou, ontem, ao DC o gazueiro central Edson.

As declarações do craque foram confirmadas durante o ensaio de 45 minutos a que Mandi submeteu o plantel americano, ontem, e ao qual não compareceram, entretanto, os jogadores Miguel, Ferreira e Hélio que não deverão atuar, domingo, com exceção do médio que ainda tem alguma possibilidade.

AS ALTERAÇÕES

Segundo conseguiu a reportagem apurar, Miguel será substituído por Canário, enquanto Ferreira terá em seu pôsto o jogador Babá. Quanto a Hélio, no caso de se confirmar a sua exclusão, seu lugar ficará ocupado por Lúcio ou Edésio, sendo que Lúcio também é candidato ao lugar de Amaro.

As equipes que participaram do treino de ontem, estavam assim constituídas: Titulares: Pompéia; Rubens e Edson; Lúcio (Amaro), Romeiro e Edésio (Lúcio); Canário, Alarcon, Leônidas, J. Carlos e Babá. Juvenis: Milton; Jorge e Campista; Jailton, Ademar e Ivan; Nilson, Alexandre, Antoninho, Sérgio e Alfredo.

PREÇO DE VADINHO

LISBOA, 20 (AND) — O Vasco da Gama vai receber 70 contos por Vadinho. Círculos ligados ao Sporting informam que o centroavante do Clube de Regatas Vasco da Gama, que originàriamente foi cedido ao clube português por um ano, ficará em Lisboa a trôco de 70 contos. Sabe-se que as negociações para a transferência de Vadinho, cujo êxito no Sporting tem sido absoluto, iniciaram-se já entre o clube lisboeta e o Vasco da Gama.

BANGU EM SALVADOR

SALVADOR, 20 (Sport Press) — Mais uma interessante temporada amistosa será realizada nesta capital, nos próximos dias 24 e 26 do corrente quando estará se exibindo para a platéia baiana o quadro do Bangu, enfrentando pròvàvelmente ao Vitória e ao Bahia, que decidirão entre si a posse do título de campeão baiano de 57.

EMPATOU A ITÁLIA

MILÃO, 20 (United Press) — O pre-selecionado de futebol da ITÁLIA empatou por 1 x 1 com o teame do CHARLTON, na Segunda Divisão Inglesa, numa partida amistosa jogada hoje aqui para treinar a equipe que representará a Itália na sua decisiva partida eliminatória para o próximo campeonato do mundo que deve jogar com a Irlanda do Norte, no dia 4 de dezembro próximo em Belfast.

O primeiro tempo terminou 0 x 0. O teame italiano contou com a colaboração de dois jogadores sul-americanos: o uruguaio Schiaffino, do Milão, e o argentino Miguel Montuori, do Fiorentina.

2.ª DIVISÃO DE BASQUETEBOL

Hoje, às 20,30 horas no Ginásio do Vila Isabel será disputado o Torneio de Apresentação do Campeonato da 2.ª Divisão, certame que reune os clubes que não lograram vaga para intervir no Campeonato Carioca da 1.ª Divisão.

A programação é a seguinte:

1.º jôgo — Aliados x Mackenzie.

2.º jôgo — Clube Municipal x Bangu.

3.º jôgo — Minerva x Vencedor do 2.º jôgo.

4.º jôgo — final — Vencedor do 1.º x Vencedor do 3.º jôgo.

Julga-se mal pago o técnico tricolor

A certeza de que o técnico Silvio Pirilo não hesitará em trocar o Fluminense por outro clube (talvez o Vasco) vem sendo robustecida, em face das circunstâncias que se relacionam com as bases financeiras que o mantêm vinculado ao grêmio das Laranjeiras, contrastando com os vencimentos que percebem os demais treinadores integrantes do primeiro time do futebol carioca.

Vale ressaltar que coube ao DC divulgar (há tempos) em primeira mão, a notícia da viabilidade desta transferência, e que agora surge cercada de foros de completa habilidade nas esferas esportivas.

PIRILO DESCONTENTE

Afirmam êsses círculos que Pirilo em palestra com amigos teria demonstrado não se encontrar satisfeito no Fluminense por motivos de ordem financeira, muito embora tenha afirmado reconhecer a magnífica organização do clube tricolor sob todos os aspectos. Segundo se sabe, o treinador teria lamentado a sua situação no clube, pois apesar de vir acumulando sucessos, ainda não teve seus vencimentos majorados, enquanto outros técnicos, cariocas, estão percebendo polpudos ordenados.

OS EXEMPLOS

Esse estado de coisas vem criando clima propício à prevista transferência de Pirilo para o grêmio de São Januário, uma vez que, até o momento o Fluminense não fêz qualquer pronunciamento que vise conciliar o técnico com o clube. Enquanto isso, Pirilo vai sondando a praça e verificando que Solich, percebe cêrca de 70 mil cruzeiros no Flamengo; Mandi ganha 50 mil cruzeiros no América; Zezé só aceitou a direção do Canto do Rio com vencimentos que atingem 40 mil cruzeiros — e que até Gradin, que vem de substituir Martin Francisco, já tem ordenado superior ao seu no Fluminense.

Amanhã o returno do certame de basquete

Usa série de dificuldades vem prejudicando o desenvolvimento do Campeonato Carioca de Basquete, constituindo, o seu transcurso irregular, um motivo de inquietação e "dor de cabeça" aos atuais dirigentes da Federação Metropolitana de Basquete.

Iniciando, amanhã, o returno dêste certame, a FMB não sabe se conseguirá encerrá-lo em tempo hábil, que permita, preparar e enviar para Pôrto Alegre a seleção do Distrito Federal.

PARTICIPAÇÃO AMEAÇADA

Caso não consiga, concluir o campeonato até fim de dezembro segundo deliberação do sr. Alberto Curi, os cariocas, pela primeira vez na história do basquete nacional, não participarão de um Campeonato Brasileiro.

IRÁ O CAMPEÃO: 57

Na hipótese de se encerrar o certame a tempo de preparar devidamente uma seleção, a FMB designará o campeão de 1957 para representar o Distrito Federal, em Pôrto Alegre, ensejando ao técnico vencedor a convocação de elementos de outros clubes que julgar necessários para o maior fortalecimento e eficiência do quadro campeão.

MEDIDAS

No que se refere à possibilidade de êste campeonato se estender por um prazo maior do que o previsto, o presidente da Federação já providenciou várias medidas para contornar os impasses. Pela palestra que a reportagem do DC manteve com Alberto Curi, verificou a sua disposição de acabar com êste prolongado campeonato até o fim do corrente ano, estando desde já, tomando medidas que assegurem o devido policiamento nas quadras, a perfeita organização técnico-administrativa da entidade que dirige, e a segurança de tôdas as autoridades (juízes e oficiais de mesa) nos jogos para os quais forem escalados. Com estas providências, e se não chover — eis o maior problema —, a FMB atingirá o seu objetivo, que é encerrar o campeonato a 16 de dezembro.

A TABELA DO RETURNO

A direção técnica da Federação Metropolitana de Basquete organizou a seguinte tabela de jogos do returno do Campeonato Carioca de Basquete:

Dia 22
C. R. Flamengo x A. A. Vila Isabel
C. R. Vasco da Gama x Grajaú
Sampaio A. C. x Sírio Libanês
Grajaú T. C. x Tijuca T. C.
Botafogo F. R. x América F. C.
Fluminense F. C. x Riachuelo T. C.

Dia 25
A. A. Grajaú x Flamengo
Vasco da Gama x Sampaio
Sírio Libanês x Tijuca
Grajaú T. C. x Botafogo
Fluminense x América
Vila Isabel x Riachuelo

Dia 27
Sampaio x Flamengo
Tijuca x Vasco da Gama
Botafogo x Sírio Libanês
Grajaú T. C. x Fluminense
América x Riachuelo
Vila Isabel x A. A. Grajaú

Dia 29
Tijuca x Flamengo
Vasco da Gama x Botafogo
Sírio Libanês x Fluminense
Riachuelo x Grajaú T. C.
América x A. A. Grajaú
Vila Isabel x Sampaio

Dia 2 de dezembro
Botafogo x Flamengo
Fluminense x Vasco da Gama
Riachuelo x Sírio Libanês
América x Grajaú T. C.
Tijuca x Vila Isabel
A. A. Grajaú x Sampaio

Dia 4-12
Fluminense x Flamengo
Vasco da Gama x Riachuelo
Sírio Libanês x América
Vila Isabel x Grajaú T. C.
Sampaio x Botafogo
A. A. Grajaú x Tijuca

Dia 6-12
Flamengo x Riachuelo
América x Vasco da Gama
Vila Isabel x Sírio Libanês
Grajaú T. C. x A. A. Grajaú
Sampaio x Fluminense
Botafogo x Tijuca

Dia 9-12
Flamengo x América
Vasco da Gama x Vila Isabel
A. A. Grajaú x Sírio Libanês
Sampaio x Grajaú T. C.
Riachuelo x Botafogo
Fluminense x Tijuca.

Dia 11-12
Flamengo x Grajaú T. C.
Sírio Libanês x Vasco da Gama
América x Vila Isabel
Riachuelo x A. A. Grajaú
Botafogo x Fluminense
Tijuca x Sampaio

Dia 13-12
Sírio Libanês x Flamengo
Vasco da Gama x Grajaú T. C.
América x Sampaio
Riachuelo x Tijuca
A. A. Grajaú x Fluminense
Vila Isabel x Botafogo

Dia 16-12
Flamengo x Vasco da Gama
Grajaú T. C. x Sírio Libanês
Tijuca x América
Sampaio x Riachuelo
Fluminense x Vila Isabel
A. A. Grajaú x Botafogo

DIE x CLUBE MUNICIPAL

O Clube Municipal festejando a passagem de mais um aniversário recepcionará hoje em sua sede na Rua Haddock Lobo os representantes da imprensa, rádio e televisão prestando, assim, uma homenagem àqueles que se dedicam a crônica desportiva da cidade.

Aproveitando o ensejo o Clube Municipal realizará uma partida amistosa de basquete com o conjunto do DIE, estando em jôgo o Troféu "Noli Coutinho".

Para a peleja de hoje com os veteranos do Clube Municipal, Mariano Júnior, Diretor de Esportes do DIE convoca para às 20 horas na sede da Rua Haddock Lobo todos os membros do Departamento que praticam o desporte da cesta.

BRAÇADAS e remadas

Em sua reunião de ontem, o Conselho Técnico de Remo da CBD resolveu designar à data de 23 de março de 1958 para a realização do Campeonato Brasileiro de Remo, a ter lugar em águas da Lagoa Rodrigo de Freitas.

Aliás, nessa reunião, que durou cêrca de três horas, várias providências foram tomadas pelos dirigentes, com referência ao certame máximo do país, pois aguarda-se uma concorrência superior ao último campeonato.

CERTAME: ELIMINATÓRIA

Embora os cariocas desde já, se apresentem com credenciais para conquistar mais êsse título, a luta de cariocas e catarinenses será intensa, entrando no confronto, também, os gauchos, que apresentam, sempre, bons conjuntos.

O órgão técnico da C. B. D. deliberou, ainda, que a disputa do Campeonato Brasileiro servirá como 1.ª eliminatória dos conjuntos para a formação da equipe brasileira que intervirá no Campeonato Sul-Americano.

A segunda eliminatória terá lugar, também, na Lagoa Rodrigo de Freitas, na manhã do dia 25 e havendo necessidade de uma terceira eliminatória, esta será realizada no dia 27 ainda nas águas da Lagoa.

SUL-AMERICANO

Por outro lado, ontem a Confederação Sul-Americana de Remo, comunicou à C. B. D. que a disputa do Campeonato Sul-Americano dar-se-á no dia 4 de maio próximo, em águas de Buenos Aires.

Aliás, essa data de 4 de maio, foi que levou aos dirigentes da C. B. D. fixarem a data do "Brasileiro", pois assim estarão os conjuntos em plena fase técnica e física, não sofrendo talvez mais rudes a organização da equipe nacional.

EMBARQUE

Podemos adiantar, ainda, que é pensamento do Conselho embarcar a equipe nacional no dia 24 de abril, para Buenos Aires, a fim de melhor adaptação das guarnições ao local da raia — "rio abaixo" — do Tigre. Evidentemente, é um bom cuidado, êsse, por parte do órgão técnico, pois sabemos do péssimo estado dessa raia portenha, num rio de curvas, e onde sòmente os argentinos têm experiência e adaptação, conforme é constantemente comprovado com suas inúmeras vitórias. E para melhor juízo, basta salientar que nesse rio um "oito gigante" registra 5'43" e êsse mesmo conjunto registraria nas águas da nossa Lagoa cêrca de 6'17". E com os arranjos completamente radicados, as possibilidades brasileiras são remotas, se as providências forem tomadas, como esta, da antecipação do embar- [illegible]

PROBLEMAS

Vários são os problemas que a direção da equipe brasileira enfrentará, e dentre êles, há o detalhe da ausência de vários remadores nacionais (que deixarão o remo) tais como os rubro-negros José Carvalho (casar-se-á no dia 3 de maio, portanto véspera do certame continental) e também de Lon Menezes, que embarcará dentro em breve, para os Estados Unidos, onde fará um curso de dois anos.

V. SANTANA LUTARÁ COM GUANAIR VIAL

— Resolvi aceitar o desafio (antigo) de Guanair Vial, apenas porque o tenho atravessado na garganta, desde aqueles acontecimentos em que êsse moço tentou desmoralisar-me, afirmando manter eu, ligação com os Gracie, com o fim visível de ludibriar o público — é o que anuncia o lutador Valdemar Santana, em carta que enviou da Bahia ao DC.

Esclarece, ainda o lutador "colored", que sòmente se dispôs a aceitar o desafio em virtude das circunstâncias que o antecederam, e que são públicas, pois reconhece Guanair como um atleta frustrado e sem a necessária capacidade técnica para enfrentá-lo.

DIA 25 NO RIO

A fim de últimar detalhes para a luta que será na modalidade de luta livre americana (vale-tudo), Valdemar Santana esclarece que no próximo dia 25 viajará para o Rio. Afirma que não terá muito tempo para discussões inúteis de vez que a academia que instalou na Bahia vem

(Conclui na pág. 7)

Pequenas NOTÍCIAS

A Federação Suiça de Futebol enviou ofício a CBD comunicando que se encontra impossibilitada de aceitar a proposta para realizar dois jogos no Brasil, previstos para o mês de abril de 58, em face de outros compromissos. Alegou também que a proposta financeira da CBD foi considerada muito fraca. De qualquer maneira os suiços aventam a possibilidade da seleção brasileira exibir-se na Suiça, por ocasião da sua passagem para a Suécia, às vésperas da Copa do Mundo.

oOo

A Federação do México comunicou a CBD que está solidária com a proposta feita para que o Uruguai dispute as eliminatórias da Copa do Mundo na vaga de Israel.

oOo

A Federação Maranhense de Futebol encaminhou ofício à CBD solicitando para realizar jogos nas datas de 22 e 24 do corrente mês, contra o clube Milionários, do qual é presidente o técnico Nilton Anet, e cuja representação é integrada pelos azes do futebol carioca. Os maranhenses serão representados pelo Moto Clube e o Sampaio Correia.

oOo

Concluída a sexta rodada do campeonato carioca, os números da Taça Eficiência são os seguintes: Fluminense, 259 pontos; Flamengo, 258; Botafogo, 208; Bangu, 205; Vasco, 198; América, 175; Canto do Rio, 123; Madureira, 88; Olaria, 79; Bonsucesso, 69 e Portuguêsa, 64.

oOo

Amanhã sexta-feira, o Tribunal de Justiça Desportiva reunir-se-á para julgar o processo em que o Flamengo por ter incluído o jogador Sarcineli (sem condição) frente ao São Cristóvão (aspirantes) está ameaçado de perder os pontos.

II turno do certame paulista: dois jogos

SÃO PAULO, 21 — (SP-DC) — Duas partidas serão disputadas, hoje, pelo segundo turno do campeonato paulista, na série azul, destacando-se a que se realizará no Parque São Jorge, à tarde, entre Corintians e Portuguêsa Santista.

O segundo prélio terá lugar no Parque Antártica, à noite, onde o Palmeiras receberá a visita do Botafogo, de Ribeirão Prêto, na tentativa de conseguir sua primeira vitória no atual certame, e procurando escapar da «lanterna» da tabela de colocações .. ..

FAVORITOS

Os corintianos enfrentarão a lusa praiana na condição de favoritos absolutos, graças às atuações que vêm apresentando no decorrer do campeonato, sendo que tentarão conquistar agora, sua 29.ª vitória consecutiva, o que diz melhor da posição dos comandados de Osvaldo Brandão no certame paulista dêste ano. A Portuguêsa, por seu turno, procurará opor a mais tenaz resistência, pelo que, o prélio se prenuncia dos mais interessantes.

Os clubes alinharão no Parque São Jorge as seguintes equipes: Corintians: Gilmar; Olavo e Cássio; Idário, Goiano e Oreco; Cláudio, Paulo, Indio, Rafael e Zague. Portuguesa: Aparecido; Pixu e Gerolino; Jorge, Henrique e Zinho; Robertinho, Guilherme, Grilo, Bota e Jari.

ENCAMINHADOS À J. D. RECLAMOS DO C. DO RIO

O presidente da FMF, sr. Antônio do Passo, apreciando a representação do Canto do Rio contra o juiz Frederico Lopes, resolveu encaminhá-la ao TJD, por considerar-se incompetente para julgar a questão relacionada com os incidentes entre aquele juiz e o Presidente do clube niteroiense.

No seu parecer, esclarece o sr. Antônio do Passo que, em relação às acusações sôbre o aspecto técnico, e cujo julgamento lhe está afeto, nada pode fazer, uma vez que no processo não encontrou elementos para penalizar Frederico Lopes.

AMISTOSO DO VASCO COM O BAHIA: HOJE

SALVADOR, 21 (SP-DC) — O Vasco da Gama, que conseguiu o adiamento de seu jôgo com o Canto do Rio para domingo, resolveu aceitar o convite do E. C. Bahia para um amistoso hoje, à noite, nesta Capital, frente ao tricolor local, que vem de se sagrar campeão invicto do segundo turno.

Será, certamente, um prélio cheio de atrações, pois se o campeão carioca não trouxe todos os seus valores, procurará, por outro lado, reabilitar-se da fragorosa derrota que lhe impôs o Esporte, de Recife, por 4x1.

JAIR E MANECA

No quadro do Bahia a nota de sensação será o retôrno, depois de prolongado afastamento, do goleiro Jair e a presença do atacante Maneca, que deverá atuar contra seu antigo clube.

QUADROS PROVÁVEIS

Os dois quadros vão se apresentar [illegible]

(Conclui na pág. 7)

Bola PRA Frente

ARNO

TOMÉ, BELINI E PAVÃO

E' de um jogador obscuro, combatido e condenado que vou falar: Tomé. Querendo aludir a brutalidade, a inconsciência no campo, o torcedor costuma neste campeonato, citar o zagueiro do Botafogo, além de outros igualmente marcados. Justiça se faça ao torcedor: Tomé já mereceu as acusações. Façase, por outro lado, agora, justiça a Tomé: êle vem, há algumas rodadas, afinando seu estilo, perseguindo, obstinadamente, um jôgo melhor. A imprensa tem registrado o fenômeno, mas a torcida, inclusive a do Botafogo, ainda não se dispôs a abrir-lhe um crédito de confiança.

Na realidade, Tomé está seguindo a mesma trajetória de outros jogadores, nossos conhecidos, cujo comêço de carreira foi triste. Pavão, eu me lembro, andou na berlinda, coitado. Quanta coisa se disse tentando levá-lo ao ridículo. Na época, raras pessoas proclamava confiança em Pavão: era Guilhon, Everardo Guilhon. Discutiu muito, com muita gente. Comigo, também. Eu não acreditava em Pavão e Guilhon me dizia, profético: "Êle não é bom, mas vai ser; vai terminar no escrete". E ao escrete Pavão conseguiu chegar, por justiça. Hoje, o bloco do Flamengo é uma garantia à frente da área: rebate com segurança (suas fueladas eram célebres), marca com vigor e lealdade (seus ponta-pés eram tentativa de homicídio) e demonstra uma noção de cobertura que jamais se pensou pudesse êle vir a ter.

Outro: Belini. Era um bode cego, a rebater canelas e pescoços alheios. Raramente, acertava a bola. Levava dribles infantis e mal saía do chão para cabecear. Duvidei dêle; todos duvidamos dêle. Valter Mesquita, seu amigo, vivia procurando convencer aos leitores e aos torcedores que Belini tinha muito futebol pela frente.

Hoje, Belini é beque de seleção, é campeão da cidade e atacante tem que suar muito para vencê-lo num duelo. Elástico, equilibrado, firme nos toques de bola, eficiente na cobertura, que é a coisa mais difícil no futebol moderno.

Há cinco meses, Tomé era um caso de polícia: marcava mal, chutava mal, passava mal, não saía do chão para cabecear e abusava do jôgo violento. Ponham, agora, os olhos em Tomé e vejam como êle se reformou, técnica e moralmente. João Saldanha considera-o um líder de equipe, Tomé grita o jôgo inteiro, estimulando os colegas, advertindo-os quando ocorrem deslocações. Nos últimos jogos, êle já se colocou entre os melhores da sua defesa, cobrindo bem, colocando no mesmo plano de eficiência de Servilio e rebatendo com segurança. Tomé não é mais um suspeito na equipe botafoguense.

Nos treinos diários do Botafogo, é êle quem mais se aprimora. Treina técnica: passa as tardes chutando, forçando passes longos com os colegas para aperfeiçoar seus instrumentos de ação. Não brinca em serviço, todos os seus esforços são concentrados no trabalho incessante de melhorar.

Deve a torcida, principalmente a do Botafogo, abrir um crédito de confiança a Tomé. Êle é um exemplo de dedicação, de perseverança, de desejo de aprimoramento profissional.

Êle já merece um lugar ao sol. Sua caminhada é tão firme e esclarecida quanto a de Pavão e de Belini que, antes dêle, vieram do nada para a consagração.

Vamos fazer justiça a êsse atlético zagueiro que, lutando contra tudo e contra todos, repete em 57 o exemplo de Pavão e Belini, duas "estrêlas" de nosso futebol há 4 anos atrás.

JUVENTINO NOVAMENTE DETIDO MODIFICA RUMOS POLICIAIS NA CAPTURA DO RAPTOR

NOVA PRISÃO

Novamente suspeito, Juventino da Silva Teixeira (foto) foi detido, ontem, à noite pela Polícia Técnica, nas diligências empreendidas para a captura do "homem louro"

Famílias do Leblon em pânico: bilhetes

A nova prisão de Juventino da Silva Teixeira, e de Cassiano, proprietário de uma casa do Largo do Anil que seria vendida a «Sebastião de Sousa», autor do rapto do menor Sérgio Haziot, detidos na noite de ontem por investigadores da Polícia Técnica e do 2.º Distrito Policial, veio imprimir novos rumos às diligências empreendidas pela polícia na captura do «homem louro».

Ao mesmo tempo, o delegado do 1.º Distrito Policial era solicitado a todo instante pelas famílias moradoras no Leblon que, através de caixas postais, receberam bilhetes ameaçadores, exigindo indenizações sob a ameaça de raptos de menores. A polícia acredita tratar-se de gracejo ou obra de um irresponsável que deseja, aproveitando o estado de pânico da população, levar a intranquilidade aos lares cariocas.

NOVOS DETIDOS

Durante o dia de ontem foram detidos e levados para o 2.º Distrito Policial, Antônio Ribeiro, morador na Praia do Flamengo, 12, e Rodolfo Joserico Vasconcelos Teófilo, residente na Avenida N. S. de Copacabana, 1.093, sendo postos em liberdade, logo após serem ouvidos pelo delegado Hermes Machado.

Continua assim a polícia recebendo denúncias falsas, o que vem prejudicando as diligências, pois as autoridades são requisitadas para ouvirem os detidos, sendo obrigada a paralisar todos os serviços.

ADVOGADO PROTESTA

Sem revelar o nome de seu cliente, estêve, ontem, no 2.º DP, o advogado Sérgio Bahout, protestando contra um policial que, segundo afirmou, pertence ao Gabinete do Chefe de Polícia e que, a todo instante, comparece à residência do seu constituinte, submetendo-o a demorados interrogatórios.

Alega o causídico que a insistência dêsse policial poderá despertar a atenção da imprensa, vindo a ser publicado nos jornais o nome do seu cliente pelos simples fato do mesmo ser louro e seus traços fisionômicos coincidirem ligeiramente com o "retrato falado" do raptor.

PROMETE CAPTURA

Em novas declarações ao DC, o delegado Hermes Machado, titular do 2.º DP, embora alegando a falta de meios convenientes a tão complexas diligências, afirmou que a captura do sequestrador do menino Sérgio ocorrerá, como produto do trabalho policial ou, voluntàriamente, quando o criminoso se sentir acuado pelo cêrco da Polícia.

NÃO ERA O CARRO

Segundo o comissário Darci, Chefe do Serviço de Diligências Especiais, o carro "Adler" modêlo 1939, prêto, de duas portas, com uma roda traseira empenada, ontem noticiado pela imprensa vespertina como o carro do raptor, estêve nas cogitações da polícia, mas sua captura foi desprezada, pois o carro de "Sebastião" é de marca "Skoda". Enquanto o defeito do carro noticiado é proveniente de uma colisão que afetou o seu chassis, o do "Skoda" embora apresentando o mesmo defeito, suas rodas são originalmente empenadas para dentro.

Dois suspeitos detidos em frente a um Banco

No interior de um carro de praça, foram presos ontem, por investigadores da 3.ª Subseção de Vigilância do Méier, em frente a um estabelecimento bancário de Pilares, Paulo dos Santos Martins e Albino de Oliveira Conde, suspeitos de terem participado dos assaltos a mão armada últimamente verificados na cidade.

Paulo dos Santos Martins, autor das mortes dos desordeiros "Nenem" e "Landeca", foi encontrado portando um revólver "Parabelum", de 9 milímetros, com 9 balas, considerado arma de guerra. Altino de Oliveira Conde estava sendo procurado pela polícia para cumprir 9 meses de prisão, condenado que se acha pela justiça.

RESISTIRAM

José Antônio de Oliveira (brasileiro, branco, 49 anos), morador na Rua Basílio de Brito, 42, apt. 101, vivia com Olívia de Oliveira, (brasileira, branca, solteira, de 21 anos) moradora na Rua Pedro Carvalho, 710, fundos, sendo abandonado. Por várias vêzes o policial tentou reconciliar-se com sua companheira, não o conseguindo.

O delegado titular do 22.º DP, Antônio Pires Veríssimo, em seu despacho no relatório do comissário Sílvio Araújo, diz: "A ocorrência aqui narrada, mostra à sociedade um estado de desequilíbrio mental inusitado, e mesmo, perigoso. A nosso sentir o policial focalizado necessita, urgentemente, ser internado para regular tratamento"

LEITE E ÁGUA: XADREZ

Mário dos Santos, Antônio Teixeira Gonçalo e Aníbal Siqueira, os três vendedores de leite adulterado, presos, ontem, pela Delegacia de Economia Popular. O flagrante foi feito após a autuação dos leiteiros

Misturavam leite com água: três leiteiros

Numa batida dos investigadores Ademar Valente, Guedes e Sales, da Delegacia de Economia Popular, foram presos, ontem, quando vendiam leite contendo grande percentagem de água, Aníbal Siqueira, Antônio Teixeira Gonçalo e Mário dos Santos.

Cento e cinquenta litros da solução aquosa que os desonestos comerciantes vendiam como leite puro, após os exames de praxe, foram despejados na via-pública, nos mesmos locais onde se registraram os flagrantes.

PRESOS

Com 40 litros de leite adulterado, no tanque da carroça n.º 2.197, Aníbal Siqueira foi detido na Rua Cabuçu, no Lins de Vasconcelos. Antônio Teixeira Gonçalo é proprietário do "Café Ponto Chic", situado na Rua Vaz Caminha, 540-A, e, depois de vender mais de 400 litros de "leite", só dispunha de 5 litros que lhe proporcionaram o flagrante.

Na Rua Alzira Valdetaro, Mário dos Santos perdeu 80 litros de leite adulterado que trazia na carroça (tração animal) n. 111. Levados para a Delegacia de Economia Popular, os três leiteiros foram autuados e recolhidos ao xadrez.

ATROPELADO NO CATETE

Foi, ontem, atropelado por um auto não identificado, quando se encontrava na Rua do Catete, próximo ao número 139, o soldador elétrico Enzo Lazzarine, residente na Rua Benjamim Constant, que sofreu em consequência, fratura da bacia e várias contusões e escoriações generalizadas.

Removido para o Hospital Sousa Aguiar, ficou internado.

AMBULÂNCIA TEVE DIREÇÃO PARTIDA

Quando trafegava pela Avenida Suburbana, em frente ao número 6.856, a ambulância da COFAP, chapa 9.34.17 teve a barra de direção partida, indo de encontro a um poste, causando ferimentos em Homero Guimarães Chagas, motorista da ambulância, e Efraim Wolf, acadêmico de medicina e funcionário da COFAP.

Efraim foi internado com fratura de crânio, contusões e escoriações no Hospital Sousa Aguiar, enquanto o motorista Homero, com contusões e escoriações, foi socorrido no Posto de Assistência do Meier, sendo em seguida autuado no 23.º D. P.

CAIXAS MATARAM

Tentando carregar algumas caixas pesadas, que lhe caíram em cima, quando trabalhava no interior do Armazém 15 do Cais do Pôrto, José dos Santos morreu, ontem, em consequência dos ferimentos recebidos.

Autoridades do 5.º D. P. que compareceram ao local, depois de registrarem a ocorrência, removeram o corpo do estivador para o IML.

FERIDO POR DESCONHECIDO

Foi baleado, ontem, por um desconhecido que fugiu, Eduardo de Oliveira Rocha, morador na Rua Sargento Aquino, 351, quando se encontrava na porta de sua residência, recebendo ferimento penetrante na coxa esquerda.

As autoridades do 21.º D. P. que compareceram ao local, registrando a ocorrência, fizeram com que o ferido fôsse levado para o Hospital Getúlio Vargas, onde ficou internado.

MENOR ATROPELADO

Quando se encontrava à porta de sua residência na Avenida Central, s/n, em Embarié, no Estado do Rio, Alberto Machado de Carvalho, de 12 anos, foi atropelado ontem pelo caminhão do DNER chapa 1827, cujo motorista fugiu.

O menor foi internado no Hospital Getúlio Vargas com fratura do crânio e deslocamento do couro cabeludo, sendo gravíssimo o seu estado. As autoridades de Embarié, registraram a ocorrência.

Fugiram sem pagar os 29 litros de gasolina

Ontem, às 3 horas da madrugada, depois de mandarem abastecer o carro chapa DF 5-67-46, com 29 litros de gasolina, na bomba do "Pôsto Mangueira" (Rua Visconde de Niterói, 231) os cinco indivíduos que se achavam no carro recusaram-se a pagar a conta e quase agrediram ao empregado Frederico Vieira, que os atendera, fugindo quando êste gritou por socorro.

O veículo está registrado como pertencente ao sr. George Emanuel Lendros, morador na Rua Washington Luís, 3 e a polícia do 19.º Distrito Policial, onde foi registrada a ocorrência, está em diligências para a captura dos meliantes.

RÁDIOPATRULHA

Quando o carro deixou o posto de gasolina, o empregado comunicou-se imediatamente com a Rádiopatrulha, tendo comparecido ao local o carro 87, que ao chegar nada pôde fazer.

ENXOVAIS DE LINHO

Linho puro lençóis brancos, larg. 2,20 — metro	320,00
Linho puro lençóis côres, larg. 2,20 — metro	350,00
Cambraias irlandesas bca. e côres 0,90 — desde	175,00
Linho puro belga bco. e côres 1,80 — metro	320,00
Linho fio belga bco. e côres larg. 2,20 — metro	220,00

Completo sortimento de linhos nacionais e estrangeiros, para roupas de cama e mesa. Partidas completas de linho puro belga e imitação de linho nacional. Vendas à vista e a prazo.
Vendas por atacado e a varejo. Facilitamos o pagamento
LOTHAR, HERMAN & CIA. LTDA.
AV. RIO BRANCO, 106-108 — 2.º andar. Salas 207-8. Tel. 22-3153
ao lado do Jornal do Brasil

DIVÓRCIO
30 DIAS, casamento no exterior. Garantia de seriedade. Consulta gratis. Av. Erasmo Braga n. 227, salas 713/14 — Tel. 42-9240.

HENNÉ-LÉNE
TINGE E ALIZA
AMÉRICO: 25-2837

COFERMAT
um estoque completo de
PARAFUSO · MÁQUINA
TUBOS em geral
ÁGUA · GAZ · VAPOR · CALDEIRA
ARAMES em geral
ZINCO LISO em chapas
AÇO REDONDO laminado
TIPO 1045 - 2"
FERRO REDONDO mecânica
2" a 4"
EIXOS DE AÇO para transmissão
5/16" a 3"
TUBOS DE AÇO com e sem costura
ÁGUA · VAPOR · CALDEIRA

CIA. BRASILEIRA DE FERRO E MATERIAIS DE CONSTRUÇÃO S. A.
COFERMAT
tem tudo o que V. precisa!
DISTR. DA CIA. SIDERÚRGICA NACIONAL BELGO MINEIRA · MANNESMANN · CIA. BARBARÁ E OUTRAS USINAS NACIONAIS
NO RIO DE JANEIRO
CASA PRINCIPAL RUA BUENOS AIRES, 154 · FONE 43-2968 · END. TEL. "COFERMAT"
FILIAL AV. GOMES FREIRE, 275-A · FONE 22-0155
EM CAMPOS
AVENIDA 15 DE MAIO, 53 · FONE 2856
EM BELO HORIZONTE
AVENIDA PARANÁ, 85 · FONE 4-7166
CASAS EM SÃO PAULO — BAURU — CURITIBA — UBERLÂNDIA — BRASÍLIA

Caminhão-pipa bateu colhendo três pessoas

Desviando de um ônibus estacionado na Avenida João Ribeiro, o caminhão-pipa, chapa 7-01-11 (DF), subindo a calçada, jogou ao solo uma árvore e atropelou Roberto Bruno de Andrade, Isaura Fagundes e Lúcia de Carvalho, causando em todos, graves ferimentos.

Socorridos no Pôsto de Assistência do Méier, os três feridos foram removidos para o Hospital Sousa Aguiar e ali internados. Dos feridos o mais atingido foi a menor Lúcia, de 16 anos, moradora na Avenida João Ribeiro, 405, que sofreu fratura do crânio, bacia e da costela.

ÔNIBUS EM CONSÊRTO

Desde às 14 horas de ontem, que o ônibus chapa DF 8-29-49 estava em consêrto na Avenida João Ribeiro Ao cruzar o coletivo, o caminhão-pipa foi de encontro a uma árvore da calçada fronteira, jogando-a ao chão e colhendo as três vítimas que estavam no passeio. Roberto Bruno de Andrade, trabalha como mecânico, tem 21 anos é solteiro e mora na Rua Jacareí, 73; Isaura Fagundes, solteira, de 17 anos, reside também na Av. João Ribeiro, 398.

CASA ARROMBADA: CANOS ROUBADOS

Laura Oliveira Teixeira queixou-se, ontem, ao comissário Otomar do 19.º Distrito Policial, de que ladrões arrombaram a casa n. 171, da Rua Francisco Manoel, de sua propriedade, levando todos os canos de chumbo que conseguiram arrancar.

A casa fôra pintada e reformada recentemente, e estava vazia quando os ladrões roubaram o encanamento, ficando a propriedade inabitável. A queixosa, que reside na Rua Gustavo Sampaio, 260, apt. 701, no Leme, declarou que a casa estava em vias de ser alugada.

ASTENIA SEXUAL
Voronof revolucionou a medicina demonstrando a possibilidade de restauração das energias perdidas e do vigor sexual. Chamamos, pois, a atenção da classe médica para a fórmula do TONOKLEN (comprimidos) destinada a restauração das funções genitais. Nas drogarias ou pelo reembôlso. Caixa Postal, 4 — Tijuca — Rio. — Tel.: 48-3087 — Peçam literatura grátis

POLÍCIA (de todo o mundo)

MADISON: COLECIONAVA CABEÇAS DE MULHERES

MAIS CINCO CADÁVERES

Depois de ter submetido, ontem, o fazendeiro Ed Gein ao detector de mentiras, a Polícia de Madison, em Wisconsin, revelou que havia descoberto outras partes de cinco corpos humanos, elevando-se a 15 o número de cadáveres que Gein colecionara.

Foram desmentidas as declarações de Gein, que diz ter desenterrado os corpo do cemitério local. Gein colecionava cabeças de mulheres. (FP-DC).

São Paulo: Absolvido

Foi absolvido têrça-feira, em São Paulo, pelo Tribunal do Juri, o assassino do sr. Gabriel Quadros, pai do governador Jânio Quadros, assassinado por José Guerreiro, há alguns meses, na Capital Paulista.

O Juri reconheceu tratar-se de um assassinato em legítima defesa. — (Asapress-DC)

Recife: Hosaná

O padre Hosaná Siqueira, autor do assassinato do bispo dom Expedito, foi enviado, têrça-feira, para o Hospital dos Alienados, em Recife, a fim de se submeter a uma série de exames psiquiátricos. — (Asapress-DC)

Curitiba: Loja

A Polícia de Curitiba prendeu, ontem, o larápio Domingos Rosa de Lima, acusado de ter furtado grande quantidade de mercadorias, numa fábrica daquela cidade, no valor de Cr$ 570 mil.

O ladrão montou com as mercadorias roubadas uma loja no Município de Morretes. — (Asapress-DC)

Vitória: Bilhete

A imprensa de Vitória criticou ontem, violentamente, o delegado Gentil Flôres, do Município de Purificação, por estar escondendo dos jornalistas um bilhete deixado por um suicida.

Segundo os jornais, o delegado estaria encobrindo a verdade sôbre o caso para defender os interêsses de políticos que não desejam seja o móvel da ocorrência divulgado. — (Asapress-DC)

Londres: Investigação

Foi determinada, ontem, pela Câmara dos Lordes, uma investigação pública para apurar as responsabilidades do acidente ocorrido numa mina de carvão escocesa, quando morreram 17 mineiros, ficando 300 feridos.

A rainha Elizabeth enviou uma mensagem de pêsames às famílias dos mortos e feridos na ocasião. — (UP-DC)

Panamá: Teatro

Um incêndio de origem desconhecida destruiu, ontem, o Teatro Central, em Panamá, causando prejuízos calculados em Cr$ 1 milhão.

O luxuoso teatro estava no seguro por Cr$ 800 mil. — (FP-DC)

Buenos Aires: Taborda

Foi pôsto em liberdade, ontem, em Buenos Aires, o diretor do semanário neo-peronista «Resistência Popular», Raul Damonte Taborda, que foi condenado a dois meses de prisão por ter publicado um artigo sôbre Eva Perón com o título «Onde está o corpo de Evita». — (FP-DC)

João Alfredo: "Asiática"

Do início de outubro até ontem registraram-se cêrca de oito mil casos de gripe «asiática» no Município de João Alfredo, tendo havido dez casos fatais. — (Asapress-DC)

VIGARISTAS PRESOS

Na foto, Paulo Bustamante e Constantino Gonçalves, dois dos três perigosos vigaristas presos, ontem, pela subseção de Vigilância do 17º Distrito Policial

Três vigaristas presos na Rua Mariz e Barros

Embora alegasse ser também policial e apresentasse carteira da polícia fluminense (Serviço Reservado) que o autorizava a portar arma de fogo, o vigarista Wilson da Silva foi prêso, ontem, no interior de seu carro chapa DF 3-07-73, em companhia de Paulo Bustamante e Constantino Gonçalves, perigosos vigaristas procurados pela Justiça.

Os três foram detidos pela turma de investigadores da Subseção de Vigilância do 17.º Distrito Policial, chefiada pelo detective Pires, na Rua Maris e Barros, esquina de Senador Furtado. Levados para o 17.º DP, foram, mas tarde, removidos para a Delegacia de Vigilância.

PUNQGUISTAS

A mesma turma de investigadores prendeu, também, os punguistas Pedro Bento de Freitas, Luís Camargo de Sousa, Antônio dos Santos, Acir de Paula, Antônio Gomes Neto. Os punguistas detidos, vinham de há muito tempo agindo no interior de ônibus e nos pontos de lotações das linhas da Tijuca.

VIGARISTA

Wilson da Silva

LADRÃO PRÊSO

Estava dormindo o ladrão José Miguel de Lemos, na sua casa, na Travessa Esperança, 14, Vila do Vintém (Bangu) quando foi prêso, ontem, pelo investigador Emeler e pelo escrivão Castro Araújo, do 27.º D. P.

José Miguel mantinha em sua casa uma loja de artigos roubados e só abriu a porta para atender aos policiais e ser prêso, porque pensou que se tratava de algum freguês apressado. Em poder do ladrão foram apreendidos vários objetos roubados.

Guarda-civil tenta o suicídio pela 2a. vez

O guarda-civil José Antônio dos Santos tentou, ontem, pela segunda vez, pôr fim à vida, sendo impedido, no último momento, pelos guardas-noturnos 518 e 544, na Rua 24 de Maio, em frente à Estação do Méier.

Em poder do quase-suicida foi encontrado um frasco contendo formicida com água e uma faca, os quais foram recolhidos ao 22.º Distrito Policial, onde o fato foi registrado.

RECONCILIAÇÃO FRUSTRADA

Quando eram retirados do carro pelos investigadores, Paulo e Albino tentaram resistir, tendo o primeiro sacado de sua arma, mas acabou sendo dominado.

Depois de autuados na 3.ª Subseção do Meier, foram encaminhados para a Delegacia de Vigilância, onde serão interrogados sôbre possível participação nos assaltos da Farmácia Acre, Casa Bancária São Jorge e Casa Martins Coelho Vinhos Ltda.

Um morto e 2 feridos numa colisão: Resende

RESENDE, 20 — (Do correspondente) — Procedente de São Paulo e com destino ao Rio de Janeiro, o carro chapa SP 11-47-45, dirigido por José Roberto Silva e com Janette Tairociches e seu sobrinho Ricardo Luís, de 4 anos, como passageiros, partindo a barra de direção, na Estrada Presidente Dutra, em frente a esta cidade, foi de encontro a um poste de iluminação, ocasionando a morte da passageira e causando ferimentos graves no motorista e no menor.

O motorista e proprietário do carro sofreu esmagamento da perna direita e fratura exposta na esquerda, o menino Ricardo Luís fratura do crânio, enquanto Janette, que é do Rio e residia na Rua Conde de Bonfim, 234, morreu no local, imprensada entre as ferragens do carro amassado.

INTERNADOS

Em estado grave, os dois sobreviventes ficaram internados na Santa Casa de Resende. O corpo de Janete Tairovichec veio para o Rio, a pedido de sua família.

A polícia de Resende, em colaboração com a polícia rodoviária, abriu inquérito a respeito do acidente.

DOENÇAS NERVOSAS E MENTAIS
DR. LUIZ FRAGA
Dispepsia nervosa e úlceras gástricas
Complexos — Vícios — Insonia — Epilepsia — Doenças imaginárias — Perturbações sexuais. Diàriamente das 14 às 18 horas.
RUA SENADOR DANTAS, 76 — 4.º andar — Tel.: 42-3381
Atende à noite em consultório de Copacabana, com hora marcada pelo telefone: 27-3680

Os dramas diários. . .
Os romances de amor. . .
Tudo o que as Donas-de-Casa e as Senhoritas gostam de ouvir no Rádio, está em
"FALANDO À MULHER"
Três horas de programas diários, a partir de 1 hora da tarde, com alguns dos mais famosos nomes artísticos:
Yara Salles, Nélio Pinheiro, Amélia Simone, Wilton Franco, Amaral Gurgel, Marilena Alves, Teixeira Filho, Raymundo Lopes, etc.
"FALANDO À MULHER"
apresenta novelas, teatros, entrevistas, conselhos, música e curiosidades.
Para a sua distração sintonize os 1220 kilociclos da
RÁDIO MAYRINK VEIGA

O CARIOCA RECLAMA

REALENGO PEDE S.O.S.

SOS, SOS, SOS — gritam os moradores do bairro de Realengo ao verem o Conjunto Residencial do IAPI, com as ruas totalmente esburacadas e infestadas de desordeiros, com o lixo acumulado nas casas, com um policiamento deficiente e com uma condução precária.

O jardim do conjunto (próximo ao Edifício Coletivo) que era o recanto mais pitoresco de Realengo, nem mais flôr existe: agora é mato crescido que serve de pasto para cavalos. As farmácias não fazem plantão aos domingos, o ônibus "Padre Miguel-Candelária", passa por Realengo sempre cheio e o trem n. 13 da Central, pára em Deodoro, não vai até Realengo. Nesta situação, só mesmo pedindo SOS às autoridades competentes.

INSOLENTE

Trocador insolente, é o do ônibus (ord. 48) da linha "Malvino Reis-Ipanema", que além de esconder as moedinhas de cinquenta centavos para dar de trôco, ainda responde grosseiramente aos passageiros que insistem em receber o trôco certo. Ainda têrça-feira última, uma senhora reclamou os 0,50. Ele disse que não tinha. Depois de muita reclamação o trocador resolveu tirar do bôlso o dinheiro e jogar em cima da senhora. E' ou não é um caso de polícia?

SÁBADO É DIA DE PELADA

— Todo sábado, a Rua Barão do Flamengo se transforma num verdadeiro campo de futebol. Os moleques chegam a interromper o trânsito com a "pelada". As casas comerciais (localizadas num prédio, antigo Hotel dos Estrangeiros) são as que mais sofrem pois raro é o sábado que não aparece uma vitrina quebrada. O que se estranha, é que a Delegacia do 4.º Distrito Policial, na Rua Pedro Américo, fica a poucos quarteirões dêste "campo de futebol".

"INOCENTES" BARULHENTOS

Reclamam os moradores do prédio situado na esquina das Ruas Barata Ribeiro com Raimundo Correia, em Copacabana, contra o barulho insuportável que fazem os empregados do "Café e Bar Inocente", altas horas da madrugada, por ocasião da limpeza daquele estabelecimento comercial. Ninguém consegue dormir, assim como nenhum policial aparece.

TANQUE DE LIXO

Existe no meio da Rua Conde de Baependi, nas Laranjeiras, um tanque enorme (e permanente) de lixo, que muito atrapalha o trânsito naquela via. As carrocinhas, recolhem o lixo, nas casas da Praça São Salvador, Rua Ipiranga e adjacências e depositam neste tanque, uma vez que o caminhão que deveria levar os detritos para longe, não aparece nunca. O Diretor do Departamento de Limpeza Urbana deve tomar as necessárias providências no sentido de coibir êste abuso.

RÁPIDAS

Não existe um guarda de trânsito no cruzamento da Praia de Botafogo com Rua Marquês de Abrantes. Resultado: carros trafegam com excessiva velocidade, pondo os transeuntes em pânico. Sinal luminoso, não é respeitado. Os guardas noturnos do Leme, preferem tomar cafèzinho nos bares do que policiar as ruas. Existe um hotel suspeito na Rua Marechal Floriano, ao lado de uma escola. Os camelôs agem livremente na feira da Rua Ipiranga. Os fiscais permitem.

ATRAVESSE SEMPRE NAS FAIXAS

Qualquer queixa ou reclamação para "O CARIOCA RECLAMA" deverá ser dirigida à redação do DIARIO CARIOCA (Av. Rio Branco, 25, sobreloja) ou pelos telefones 23-3239 ou 23-3082, no horário das 7 às 24 horas, para LUÍS CARLOS ou ainda para a ASSOCIAÇÃO DAS DONAS-DE-CASA (Rua Delgado de Carvalho, 21), tel.: 34-7156.

SINDICATO DOS CONFERENTES E CONSERTADORES DE CARGA E DESCARGA NO PÔRTO DO RIO DE JANEIRO

Rua Visconde de Inhaúma n.º 134 — 6.º andar

EDITAL DE CONVOCAÇÃO

De ordem do sr. Presidente convido os srs. associados quites com os cofres sociais, para constituirem a Assembléia Geral Extraordinária, no dia 22 do corrente, em 1.ª e única convocação às 18,00 horas, a requerimento de quarenta e dois associados quites, de acôrdo com o artigo 40, alínea "B" dos Estatutos em vigor.

ORDEM DO DIA:

a) Leitura, discussão e aprovação da Ata da Assembléia anterior;

b) Deliberar sôbre a concessão do abono de Natal aos srs. Associados que efetivamente exercem a profissão.

WALDIR NUNES SAMPAIO
1.º Secretário

Café e Bar Beduíno

AV. N. S. DE COPACABANA, 40

COPACABANA

LLOYD BRASILEIRO Patrimônio Nacional

Escritório Central: Rua do Rosário 2/22 Tel. 23-1771

Passagens: Avenida Rio Branco 44/46 Tel. 43-1247

NORTE

CAMPOS SALES (Paquete)
VG. 166 — Ida
Saíra a 23 do corrente, às 10 horas, para Vitória — Salvador — Recife — Fortaleza — Belém — Santarém — Óbidos — Parintins — Itacoatiara e Manaus.

D. PEDRO II (paquete)
VG. 163 — Ida
Saíra a 27 do corrente, às 10 horas, para: Salvador e Recife.
Recebera cargas no Armazem 12, até 25 do corrente.

INCONFIDENTE (cargueiro)
VG. 162 — Ida
Saíra para: Vitória — Salvador — Maceió — Recife — Natal e Cabedelo.
Recebera cargas nas Docas até 26 do corrente.

SUL

RIO DOCE (Cargueiro)
VG 114 — Volta
Saíra a 22 do corrente para: Santos — Paranaguá — Itajaí — Rio Grande e Pôrto Alegre.

AVISO

Quaisquer alterações na data de saída dos navios será publicada neste mesmo local.

EUROPA
SAÍDAS DO RIO

LOIDE PANAMÁ
Saíra a 28 do corrente para: Vitória — Barra de Ilhéus — Salvador — Cabedelo — Recife — São Vicente — Havre — Roterdam — Bremen e Hamburgo.

LOIDE BRASIL
Saíra a 9 de dezembro para: Vitória — Salvador — São Vicente — Casablanca — Tanger — Barcelona — Marselha — Nápoles e Gênova.

AMÉRICA DO NORTE
SAÍDAS DO RIO

LOIDE VENEZUELA
Saíra a 28 do corrente para: Vitória e Nova Orleans.

LOIDE BOLIVIA
Saíra a 7 de dezembro para: Barra de Ilhéus — Salvador — Trinidad e Nova Iorque.

AMÉRICA DO NORTE
SAÍDAS DE SANTOS

LOIDE VENEZUELA
Saíra a 25 do corrente para: Rio — Vitória e Nova Orleans.

LOIDE BOLIVIA
Saíra a 6 de dezembro para: Rio — Barra de Ilhéus — Salvador — Trinidad e Nova Iorque.

GUERRA

Gen. Odylio Denis visita a 1a. D. I.

O general Odylio Denis, acompanhado do seu ajudante de ordens, o capitão Ernesto Luna, estêve, na manhã de ontem, no QG da 1.ª DI, onde foi recebido pelo general Segadas Viana, comandante daquela divisão, tendo verificado o andamento das obras de melhoria no Destacamento da Polícia do Exército da Vila Militar.

O Comandante do I Exército percorreu, ainda, a Vila dos Sargentos, em visita aos trabalhos iniciais de terraplenagem que a guarnição da Vila Militar está realizando naquele local.

SERVIÇO GEOGRÁFICO DO EXÉRCITO

Por motivo do transcurso de mais um aniversário da criação do Serviço Geográfico do Exército, realizaram-se comemorações, em sua sede, no Palácio da Conceição, onde foi inaugurada a Exposição de Livros e Cartas Topográficas.

Estiveram presentes às solenidades numerosas autoridades civis e militares, além de jornalistas e do representante do Ministro da Guerra, o coronel Antônio Xavier de Andrade e Silva, oficial do seu gabinete.

DIA DO MINISTRO

O ministro Henrique Lott recebeu, ontem, em seu gabinete, a desportista Piedade Coutinho, o sr. Borges Rehmby, os generais Edgar Amaral, Jaime de Almeida, Artur Hesckett Hall e Inado de Carvalho Tuper e os coronéis Adalberto Ferreira dos Santos e Arnaldo da Mata.

CANDIDATOS AO CPOR/RJ

Os candidatos que vão ser matriculados no dia 15 de dezembro, deverão comparecer ao Centro de Preparação de Oficiais a Reserva do Rio de Janeiro, na Av. Pedro II, 283, São Cristovão, às 7 horas do próximo dia 24, a fim de receberem instruções.

MISSA NO NÚCLEO DA DIVISÃO AEROTERRESTRE

O comando do Núcleo da Divisão Aeroterrestre promoveu, às 11,30 horas do dia 19 último, missa campal pelas almas dos companheiros 3.º sargento Ademilton Miranda e soldado João Rodrigues da Silva, desaparecidos no cumprimento do dever, por ocasião das manobras realizadas na semana finda, em Resende.

Compareceu à solenidade religiosa, todo o efetivo da Grande Unidade, numerosa comissão de oficiais e sargentos da FAB e o capelão Domingos Powna, do Exército dos EE. UU., além de pessoas das famílias enlutadas.

CHAMADOS À J. C. S.

Estão sendo chamados à Junta Central de Saúde que funciona na ala Marcílio Dias, do Palácio da Guerra, às segundas, têrças, sextas-feiras, das 13 às 15 horas, e às 5.as-feiras, das 8 às 10 horas, os reformados Valdemar Pstachini de Moura Cabral, Olímpio Pereira, Kleber Monte de Campos, Ari Joaquim de Sousa, Alziro Pinto de Sousa, Orlando Ramalho do Nascimento, Alvimar de Oliveira, Osvaldo Batista Sobrinho, Arold Dennus Tavares, Mário da Costa, Roque Macedo Tavares, Benedito Amaranle da Silva, Aroldo da Silva Menezes, Argemiro Tavares Medeiros Filho, Joaquim Alves Machado Cleiton José de Abreu, Raimundo Torres dos Reis e Carlos Ferreira da Costa e os civis Francisco Vitorino Bento e Heráclito Amorim. Por outro lado, deverá comparecer à Diretoria Geral de Saúde do Exército o reservista de 1.ª categoria, Antônio Benedito da Silva.

RESERVISTAS CHAMADOS

O Comandante da Companhia Escola de Comunicações solicita o comparecimento, àquela Companhia dos reservistas Valdir da Guarda, da classe de 1936 e José Geraldo de Oliveira, da classe de 1937, com a máxima urgência, a fim de tratarem de assunto de seus interêsses.

OFICIAIS VETERINÁRIOS DE 1937

Os oficiais veterinários da turma de 1937, da Escola de Veterinária do Exército, vão comemorar no dia 7 de dezembro o 20.º aniversário de formatura. Os interessados poderão procurar o major Estevão Alves, na Es. A. O., e o major Pinto Soutbra, na Diretoria de Veterinária, que estão encarregados de receber as adesões e prestar esclarecimentos sôbre o programa a ser realizado.

CIDADÃO CHAMADO

Solicita-se o comparecimento de José Vitor dos Santos à 1.ª Divisão da Secretaria do Ministério da Guerra, 8.º andar do Palácio da Guerra, às segundas, quartas e sextas-feiras, a fim de tratar de assunto de seu interêsse.

ASPIRANTES DE 1937

Comemorando vinte anos de oficialato, a turma de aspirantes de 22 de novembro de 1937, da Escola Militar do Realengo, mandará celebrar às 11,30 horas do dia 23, na Igreja da Candelária, missa solene em ação de graças e em intenção dos companheiros mortos, seguida de um almôço, às 13 horas, no Clube da Aeronáutica. Serão rezadas, às 11,30 horas daquele dia, preces em sufrágio dos companheiros falecidos, na sede da Cruzada dos militares espíritas, na Rua do Lavradio, 74, 1.º andar.

MOVIMENTAÇÃO DE SUBTENENTES E SARGENTOS

O Ministro da Guerra assinou portaria aprovando as instruções reguladoras da movimentação dos subtenentes e sargentos do Exército, tendo em vista reduzir as despesas e facilitar o contrôle das verbas previstas para êsse fim no orçamento do Ministério.

ARREGIMENTAÇÃO EM FERNANDO DE NORONHA

Declara o Ministro da Guerra, em aviso, que, dos militares que servem em Fernando de Noronha, somente os integrantes do Pel. Cmdo. e Serviço são arregimentados para todos os efeitos, sendo os demais assim considerados apenas para fins de percepção de gratificação de tropa.

LIRA TAVARES SUBSTITUI CUNHA CRUZ

Foi assinado decreto nomeando o general Aurélio de Lira Tavares para exercer o cargo de Diretor de Comunicações do Exército, em substituição ao general Paulo Kruger da Cunha Cruz, que foi exonerado.

GENERAIS NA RESERVA

Foram promovidos a general-de-brigada, com transferência para a reserva, no pôsto de general-de-divisão, os coronéis Rubens Muller de Almeida, João da Silva Rebelo e Ivan d'Albuquerque Câmara; e ao pôsto de coronel com transferência para a reserva, no de general-de-brigada, o ten. cel João de Sousa Cesar.

FINAL DE MANOBRAS

Realiza-se amanhã, dia 22, a fase final das manobras que o Grupamento de Unidades-Escola está realizando, há vários dias, sob a direção do general José Teófilo de Arruda. Comparecerá o Ministro da Guerra e demais altas autoridades militares, especialmente convidados.

INSTITUTO DE GEOGRAFIA E HISTÓRIA MILITAR

Em sessão de Assembléia Geral realizada na semana passada, o Instituto de Geografia e História Militar elegeu a nova Diretoria, para o biênio 1958-59, que ficou assim constituída: Presidente: general ministro Tristão de Alencar Araripe; 1.º Vice-Presidente: major-brigadeiro Godofredo Vidal; 2.º Vice-Presidente: capitão-de-mar-e-guerra Luís Alves de O. Belo; 1.º Secretário: general Deocleciano de Paradios Antunes; 2.º Secretário: general José Faustino da Silva; 1.º Tesoureiro: coronel Valdemiro Pimentel; 2.º Tesoureiro: comandante Carlos Garrido e Bibliotecário: cel. Frederico Rondon.

Foram, na mesma ocasião, eleitas as várias comissões técnicas do Instituto, bem como o seu Conselho Diretor.

DENYS: CIDADÃO PETROPOLITANO

O sr. Flávio Castrioto, Prefeito de Petrópolis, sancionou, anteontem, lei da Câmara Municipal daquela cidade, concedendo o título de cidadão petropolitano ao general Odylio Denys, "pelos assinalados serviços que tem prestados ao país e também a Petrópolis, quando Comandante do 1.º BC, ali sediado". A entrega do título deverá realizar-se em data a ser oportunamente designada.

Boletim do Departamento do Pessoal

Vai transcrita a seguir a quarta parte do boletim de ontem do Departamento do Pessoal da Ativa do Exército:

Movimentação

PELO MINISTRO DA GUERRA

Nomeação — Por necessidade do serviço — Comandante do Regimento Escola de Infantaria, o general da Arma de Infantaria, Anfrísio da Rocha Lima.

Classificação — Por necessidade do serviço — Quartel General da Quarta Divisão de Cavalaria, o gen.-cel. da Arma de Cavalaria, Firmino Barreto Pereira.

Adição — A esta Diretoria, para efeito de alterações, o major [illegible], a fim de ser posto à disposição do MJNI, para Comandar a Polícia Especial do DFSP.

Autorização — Cap. Higino Borges Santos, do 6.º GO 75 Do, a tomar parte no "Campeonato Brasileiro de Esgrima", a realizar-se nesta Capital, entre 11 e 25 do corrente, correndo por conta dos cofres públicos, apenas o transporte e as diárias de alimentação e pousada.

Foram autorizados os oficiais abaixo mencionados a participarem do "Campeonato Brasileiro de Saltos" — 1957 da CBH, a ser realizado entre 9 e 16 do corrente, em Curitiba — PR, tenente [illegible] RM; capitão [illegible] Guilherme César Siqueira, do 8.º RO.

INSTITUTO DE PREVIDÊNCIA E ASSISTÊNCIA DOS SERVIDORES DO ESTADO

EXTRAVIO DE APÓLICE DE SEGURO DE VIDA

O Chefe da Seção Local de Propostas de Seguros torna público, para os devidos fins, que se tendo extraviado a primeira Via da Apólice de Seguro Dotal n.º 557.088, no valor de Cr$ 20.000,00, referente ao segurado EVANIR GONÇALVES BRANDÃO e emitida em 11 de agôsto de 1953, pela Seção Local de Propostas de Seguros do IPASE, fica a mesma sem nenhum efeito, pelo que vai o órgão competente proceder à entrega, àquele segurado, da segunda via da aludida apólice.

P.L.P., em 12 de novembro de 1957.

LUIZ CARDOSO COELHO DA PAZ
Chefe

Curso TÉCNICO TÊXTIL

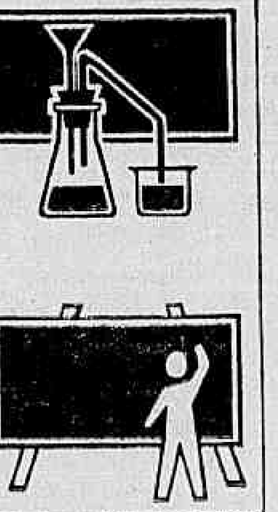

● O CURSO TÉCNICO TÊXTIL é de curta duração, pois abrange apenas três anos e é inteiramente gratuito, sendo ministrado em excelentes laboratórios especializados e dispondo de completo equipamento para aulas práticas.

● O Técnico Têxtil tem um lugar de comando e prestígio na indústria obtendo fácil e bem remunerada colocação.

● O Diploma de Técnico Têxtil, registrado no Ministério da Educação e Cultura, assegura o acesso a Escolas Superiores (Dec. Lei n.º 34.330 de 21/10/1953).

● Os alunos da Escola recebem um auxílio financeiro, mensal, nos seguintes valores:

1.º ano Cr$ 650,00 - 2.º ano Cr$ 750,00 - 3.º ano Cr$ 850,00

● Além do auxílio financeiro, a Escola fornece ainda, o almôço gratuito.

ESCOLA TÉCNICA FEDERAL DE INDÚSTRIA QUÍMICA E TÊXTIL
Rua Dr. Manoel Cotrim, 195 - Estação do Riachuelo - D. Federal
Informações pelos telefones: 52-2664 e 49-2307

MARINHA

Tomará posse hoje o novo Inspetor-Geral

Tomará posse, hoje, às 14 horas, no cargo de Inspetor-Geral da Marinha, o vice-almirante Paulo Mário da Cunha Rodrigues, em substituição ao vice-almirante Gerson de Macedo Soares, que amanhã assumirá o cargo de Secretário-Geral.

A cerimônia de posse do novo Inspetor-Geral será presidida pelo Chefe do Estado-Maior da Armada e contará com a presença de altas autoridades civis e militares.

CONFERÊNCIA DO SR. TANCREDO NEVES

O sr. Tancredo Neves fará, no próximo dia 27, às 9,30 horas, na Escola de Guerra Naval, uma conferência sôbre a situação econômica e financeira do país, para a qual o diretor da Escola convidou os almirantes, oficiais superiores e comandantes de fôrça e de navios.

ATOS DO MINISTRO

Foram assinados ontem pelo titular da pasta os seguintes atos: designando o capitão de corveta Fernando Antônio Alão de Queiroz para exercer as funções de adjunto da subchefe de Informações do E.M.A.; designando o cap. ten. Milton Arílio de Almeida Costa para imediato do "Forte de Coimbra"; transferindo para a reserva remunerada, na graduação de segundo sargento o taifeiro Carlos Adail Xavier Correa, e promovendo, na situação de reformado, à graduação de segundo sargento, o terceiro sargento Aureliano Matos da Silva.

CLUBE NAVAL

A diretoria do Clube Naval solicita aos sócios que ainda não efetuaram o pagamento da diferença da mensalidade do mês de maio do ano passado que o façam com a maior brevidade na seção financeira do Clube, entre 15 e 17 horas, diàriamente, exceto aos sábados.

DECRETOS ASSINADOS

O Presidente da República assinou decretos transferindo para a reserva remunerada, no pôsto de primeiro-tenente o suboficial Airton Raimundo de Pôrto Neves e concedendo exoneração a Nadege de Alvim Costa da função de auxiliar do Centro de Armamento.

CIRURGIÕES-DENTISTAS

São os seguintes os candidatos aprovados no concurso de admissão ao quadro de cirurgiões-dentistas:

Roberto Luís Alves, Ivan de Morais Lenzi, Luciano Santos de Lacerda, Nelson Santos Mitke, Roberto Lacerda, Antônio Toucinho Ribeiro, Isaac Rafael Assayag, Fernando Rodrigues Ramos Leal, Raul Brajterman, Genarina T. Cozzolino, Walter Axt, Guaraci Nóbrega, Renato José A. de Melo e Andrade, Guilherme Augusto Carneiro Leão, Paulo Pereira de Oliveira, Jesus Brochado Dias Carneiro, Guido Brandão Borges, Luís Fernando de Oliveira Salgado, Maurício Filomeno, Ubirajara Bevilaqua, Aroldo Delfino da Silva, Cid Capelia da Fonseca, Roberto Raposo Braga, Raimundo Diogenes Filho, Carlos Alberto Martins, Natanael Gomes de Lima, Orlando Gonçalves, Og Gomes de Sá, Guilherme Simon, Edson Nogueira Paim, Antônio Menezes, João Batista Rodrigues, Mário Mafei, Raimundo Matos Santos, Artur Aires Filho, Ibrahim Batouch, Gilberto da Silva Maçol, Anibal Salgado Frazão, Eni Dieclerc Ramalho, Expedito de Oliveira, José Edmir de Carvalho Ferreira, Newton de Almeida Costa Filho, José Aloísio de Castro.

NO GABINETE

Foram recebidos, ontem, pelo ministro, os almirantes Antônio Maria de Carvalho, João Batista de Medeiros Guimarães Rosa, Heitor Dolle Maia, Tomás Ragan, o comandante Antônio Junqueira Giovanini, o Prefeito de Angra dos Reis, acompanhado de uma comissão, e os srs. Osíris Pontes e Machado Coelho.

EM NATAL O "DUQUE DE CAXIAS"

Segundo comunicação recebida no gabinete do ministro, o navio-escola "Duque de Caxias", que está encerrando o seu cruzeiro de instrução com guardas-marinhas da turma de 1956, suspendeu de Dakar com destino a Natal.

COMPARECIMENTO DE CIVIS

A fim de tratarem de assuntos de seus interêsses, devem comparecer, com urgência, no Estado-Maior da Armada, no 5.º pavimento do edifício do Ministério da Marinha, os civis: Osvaldino Rodrigues Xavier, José Nunes, Anibal Pires da Costa, Sérgio Antônio Nioac de Sousa, Jonatas Simples de Oliveira, Vandick da Rocha Gonçalves, Augusto Domingos Sales, José de Barros Franco, Raimundo Castelo de Sousa, José Oliveira Tomé, Rodemack Almeida Santos, João Gomes Coelho, Pedro Aquino de Araújo, Sebastião Fernandes Pôrto, Ormila Gonçalves de Moura, Pepa Capila Lansilote, Petronilho Euclides Montez, José Anacleto Bohama, João Tennyson Lima, Benjamin Ferreira Soares, João Alves da Cruz, Francisco Zacarias de Lima, José Alves da Silva, João Pinto, Antônio de Almeida Falck, João Pedro Macau, Zeferino Rodrigues Teixeira, Francisco Alves da Silva, Manoel Raimundo da Costa e Severino Gomes Salvador.

ADMISSÃO AO COLÉGIO NAVAL

Os candidatos ao concurso de admissão no Colégio Naval, abaixo, devem comparecer com a máxima urgência ao Departamento de Instrução da Diretoria do Pessoal da Marinha, a fim de legalizarem suas inscrições: Basilau Guimarães dos Santos, Eduardo José Faria Teixeira, Viriato Marques Diniz Neto, Geraldino Pereira, Gilson de Paiva Vasconcelos, Luís Romero de Almeida Rubiño e Miguel Fusco Filho.

Os candidatos que deixarem de comparecer ao local acima citado, até o dia 22 do corrente, terão seus pedidos de inscrição anulados.

EFICIÊNCIA PROFISSIONAL

Acham-se abertas na sede da Escola de Marinha Mercante do Rio de Janeiro, até às 11 horas do dia 21 de dezembro vindouro, as inscrições às provas de eficiência profissional, para melhoria de Carta para as categorias de 1.º pilôto, 2.º maquinista-motorista e 1.º rádio-telegrafista.

Informações serão prestadas, na referida Escola, de 9,30 às 11,20 e das 13,30 às 16,20 horas, diàriamente, e aos sábados das 9 às 11,30 horas.

AERONÁUTICA

IDENTIFICAÇÃO DOS PREFIXOS TELEGRÁFICOS

O ministro Corrêa de Melo assinou, ontem, portaria, aprovando as instruções para utilização do Serviço de Telecomunicações do Ministério da Aeronáutica e a lista de identificação dos prefixos telegráficos.

A portaria determina que as instruções aprovadas sejam incluídas no currículo das escolas e cursos de formação e aperfeiçoamento de oficiais e sargentos, a critério das respectivas diretorias de ensino.

AVISO AOS AVIADORES

A Diretoria de Rotas Aéreas presta à navegação aérea, as seguintes informações: Galeão (Rio de Janeiro — DF) — pista 14 impraticável nos primeiros 50 metros; Goiânia (GO) — Estação rádio-difusora prefixo ZYW-27, frequência de 1.520 quilociclos, em funcionamento, com horário das 10 às 2 horas Z; Ilhéus (BA) — Rádio-farol prefixo IN, frequência de 305 quilociclos, restabelecido e Lagoa Santa (MG) — Rádio Lagoa Santa, transmissão na frequência de 295 quilociclos, inoperante.

CONCLUSÕES DA 12a. PÁGINA

Montepio . . .

REGIME DE PISTOLÃO

Apontando outros fatos para demonstrar a inoportunidade da iniciativa do Diretor do Montepio, o sr. Hélio Valcñeer disse estar cansado, como tantos outros vereadores, de procurar o Prefeito para que êle interceda junto ao Diretor do M. E. M. para pagamento de pequenos empréstimos de emergência aos funcionários humildes.

Quando a situação do Montepio é de retardamento no pagamento dêsses empréstimos, por falta de numerário, a instituição se compromete com uma construção suntuosa e perfeitamente adiável.

Dia 26 . . .

trabalhadores do Estado de São Paulo).

O projeto concede aposentadoria aos bancários com 30 anos de serviço ou 55 anos de idade no equivalente a 80% de seus salários, com o aumento de 4% durante 5 anos, quando será atingida proporção igual ao salário integral.

Adiado debate. . .

(Conclusão da 4ª página)

Regional dos Correios e Telégrafos.

TELEGRAMA

A propósito da construção da Usina de Caraguatatuba, o deputado Adolfo Oliveira e outros enviaram, ontem, o seguinte telegrama ao presidente Kubitschek: "Deputados à Assembléia Legislativa fluminense, de tôdas as correntes partidárias apelam para V. Exa. no sentido de que nada decida com relação à Usina de Caraguatatuba sem auscultar os altos e sagrados direitos do povo fluminense. Qualquer solução que redunde em nosso prejuízo trará reação imprevisível de tôdas as camadas populares. Confiamos em que V. Exa. se conduzirá como presidente de todos os brasileiros, sem injunções políticas ou de grupos. Saudações respeitosas".

BIBLIOTECONOMIA: BÔLSAS

Duas bôlsas de estudos de biblioteconomia com a duração de três anos, na Universidade de Antioquia, em Medellin, na Colômbia, foram postas à disposição dos universitários e bibliotecários brasileiros, devendo os últimos possuir um mínimo de dois anos de exercício da profissão e, pelo menos, dois outros como alunos de quaisquer faculdades.

Os interessados poderão inscrever-se para as provas na Embaixada da Colômbia, na Praia do Flamengo, 386, estando os exames marcados para o próximo dia 3 de dezembro.

GRIECO HOMENAGEADO

Uma placa comemorativa dos 50 anos de atividades literárias do Agripino Grieco foi inaugurada ontem, na Biblioteca Municipal, durante uma solenidade a qual compareceram o Secretário de Educação da Prefeitura, sr. Nilo Romero, livreiros e amigos do homenageado.

NEGRÃO CRIOU COMISSÃO PARA VER 'DEFICIT'

O prefeito Negrão de Lima designou comissão para verificar os "deficits" alegados pela Companhia Cantareira, com relação aos serviços de transportes de passageiros, em barcas, para a Ilha de Paquetá, nos exercícios de 1956 e 1957.

A referida comissão, cuja constituição está prevista na cláusula V. do têrmo assinado, em [illegible] de novembro de 1949, entre a Prefeitura e aquela companhia concessionária, será integrada do engenheiro Lauro Dantas Leite e os contadores Olímpio Galego e Antônio Alves Ferreira Filho.

NOVO SÓCIO DO IHCB

Sob a presidência do embaixador José Carlos de Macedo Soares, será realizada, amanhã, às 17 horas, no Instituto Histórico Geográfico Brasileiro (Av. Augusto Severo, 4, 1.º andar), uma sessão pública, na qual o sócio efetivo sr. José Augusto Bezerra de Medeiros pronunciará uma conferência sob o título: "O centenário de Rodolfo Riavrola, o grande amigo do Brasil".

CONCLUSÕES DA 1.ª PÁGINA

Govêrno. . .

ABERTURA DE INQUÉRITO

Diante daquela confirmação, o Governador do Estado, através da Secretaria do Interior, comunicou o fato a todos os jornais e estações de rádio, tendo inclusive pôsto à disposição dos jornalistas um avião para conduzi-los ao local. Chegando a Ceres, verificaram os repórteres e radialistas que, na localidade, ninguém tinha conhecimento do assunto.

O Govêrno do Estado abrirá inquérito para apurar os responsáveis pela "brincadeira", a fim de puni-los através da Justiça.

O mistério . . .

ra, realmente, ninguém saiba se êle foi assassinado, raptado pelos índios ou vítima de alguma fera naquêle pedaço de inferno que é a selva amazônica.

NA RÁDIO NACIONAL, HOJE

Carlos Duarte, hoje, às 23 horas, será o convidado do programa "Cartas na Mesa", da Rádio Nacional. Será entrevistado pelo repórter Carlos Alberto Tenório, sôbre o caso em todos seus detalhes, numa síntese falada do trabalho jornalístico que o DIARIO CARIOCA começará a publicar, domingo próximo.

Assaltante do . . .

paro que recebeu no abdomem.

A detenção do assaltante e homicida ocorreu face a informações de pessoa que ouviu conversa do criminoso e comunicou o fato à Polícia.

ORDEM DE MATAR

Já se sabe que o assaltante é o mesmo que, em companhia de um cabo da Polícia Militar, roubou Cr$ 3 mil da casa do senador. Parece averiguado que o assaltante planejava habilidosamente os assaltos, determinando ao seu cúmplice, o cabo da Polícia Militar que telefonasse seguidas vêzes ao apartamento, a fim de constatar se o jornalista estava em casa, e se o mesmo estivesse no banheiro, entrasse na sua residência liquidando-o a tiros de revólver em caso de qualquer reação.

Ficou também apurado que o primeiro assalto foi malogrado, devido a ter quebrado a "gazua" na fechadura da porta principal do apartamento. Consertada esta fechadura, foi pouco depois perpetrado o roubo dos Cr$ 30 mil. Nessa ocasião o cúmplice, novato, em matéria de arrombamento, era um rapaz louro, de compleição atlética.

Hoje mesmo o assaltante vai ser interrogado.

O Supremo . . . .

gado o caso: A preliminar de inconstitucionalidade da lei 1.079, levantada pelo ministro Cândido Mota Filho, foi rejeitada, por 6 votos contra 4. Davam provimento ao recurso do Governador os ministros Nelson Hungria, Vilas Boas (relator) e Lafaiete Andrada. Negavam provimento os ministros Cândido Mota e H. Guimarães. E, finalmente, davam provimento, em parte, para ser modificado o parágrafo 3.º do art. 78 da lei 1.079 (sorteio também para os deputados) os ministros Luís Gallotti, Afrânio Costa, Ari Franco, Barros Barreto, Ribeiro da Costa, que foram os que sustentaram ponto de vista vencedor.

MARÍTIMOS VÃO DECIDIR SE FAZEM A GREVE

A Federação Nacional dos Marítimos resolveu, ontem, sugerir a todos os sindicatos filiados que convoquem suas assembléias para deliberar quais as medidas que devem adotar para fazer com que as emprêsas autárquicas e particulares paguem a seus empregados as diferenças (atrasadas) do aumento salarial acordado.

Nessas assembléias, os sindicatos marítimos deverão apreciar a decisão dos oficiais de náutica, que deram um prazo de 30 dias para que as emprêsas particulares e autárquicas paguem os atrasados, pois do contrário deflagrarão greve.

RATIFICAÇÃO

Os sindicatos marítimos, em suas assembléias, deverão rejeitar a decisão dos oficiais de náutica de deflagrar greve para obter o pagamento dos atrasados.

Até o momento, apenas os sindicatos dos motoristas navais, radiotelegrafistas e oficiais de máquinas, através de seus dirigentes, se manifestaram favoráveis à decisão dos oficiais de náutica.

FESTAS

A Diretora do Externato São Antônio, dona Zorélia Moura, programou para o dia 30 às 16 horas, a festa de encerramento do ano letivo. Como ponto alto do programa será representada a peça "Minha Vida no Jardim de Infância" da conhecida autora Teresa Maria Bittencourt, da qual participarão todos os alunos do educandário da Av. Copacabana n. 437.

Compositores . . .

missão de Inquérito (a primeira era o afastamento), que já foram mandadas ao Ministro da Justiça uma pede a "exoneração do sr. Hildon, por crime de prevaricação, caracterizado em dois artigos dos Estatutos do Funcionalismo Público".

PREJUIZO DE CR$ 2 MILHÕES

O Inquérito administrativo no Serviço de Censura fôra instaurado pelo Chefe de Polícia, atendendo a uma denúncia da UBC, SBACEM e SBAT, que se diziam lesadas em Cr$ 2 milhões mensais pela proibição de fiscalizar os programas teatrais e de músicas nos clubes e buates.

Naquela época, as sociedades de autores e compositores iniciaram uma ação no judiciário contra o ex-Chefe do Serviço de Censura.

DEFESA DE HILDON

A defesa do sr. Hildon foi ontem ensaiada, numa entrevista, por seu advogado, Jorge Guilherme Viegas, antes da portaria que o demitiu. Disse, então o sr. Jorge Viegas que "não dispondo de fiscais em número suficiente, o Chefe da Censura não tem meios materiais para mandar percorrer dezenas de pequenos clubes para saber que música pertence a esta ou àquela sociedade".

Afirmando que o sr. Hildon é "um intelectual, um homem de letras, devotado aos assuntos culturais" o advogado afirmava, mais adiante, que "o inquérito administrativo estava sendo aproveitado para outros fins de ordem pessoal, por certos elementos interessados no contrôle da Censura".

FILMES COMUNISTA

Ainda sôbre o afastamento do sr. Hildon Rocha do Serviço de Censura, consta que o Conselho de Segurança Nacional protestou, num ofício dirigido ao Chefe de Polícia, contra a facilidade com que estavam sendo exibidos, no Rio, filmes de propaganda comunista.

Carta patética. . .

nhambu, batendo com tijelas de seringa nas árvores e "fechando" (à maneira dos índios) estradas de seringa.

UMA CARTA PATÉTICA

Quando o major Gerson e o sertanista Orlando Vilasboas apertavam o cêrco em tôrno de Salazar, que já estava desmascarado sem que soubesse, um mateiro de José Barbosa Sobrinho, de nome Albino, trouxe do seringal Boa Vista, propriedade de Adauto Cortez, a um dia de viagem-motor acima, pelo rio Pacaas-Novas, uma carta de Adauto ao boliviano, nos seguintes termos tal qual foi escrita:

"Sr. Manoel Cordeiro Salazar
Felicidade e saúde

Escrevo-lhe estas poucas e maltraçadas linha que a encontre com perfeita saúde e familia.

Snr. Manoel o meio desta que escrevo-lhe dando os votos de felicidade pelo ato de bravura e coragem como omem que foi para enfrentar estes enormes grupos indigeno para entrar em contaquitos com eles.

Snr pesso-lhe por finesa e caso possa ter uma informação... (inelegível) Bacuri se os indios Urubú o se e dos juritis que estão alojados na margem pertencente da boca S. João do Branco, afluentes do Pacaas-Novas, entre os quais fica o seu seringal) roubando aqui pelo meu seringal. Ja fizerão aqui dois roubos em barrácas e no roçado levando macacheira e manivas como para plantar e também ja flecharão dois, e ultimamente botarão flechas em outros e correndo deixarão arcos flechas e outros atencilios de seu uso.

Snr Manoel pesso-lhe que conforme esta informação tenha finesa em escrever-me pelo Albino o outra opurtunidade que ouver. Snr. Manoel pesso que deim a esta informação se é os Urubús o Juriti porque pretendo colocar calcheiros (caucheiros) no outro lado pesso tambem faça favor de pedir para que não meicheire que não mecheremos.

Snr. Manoel, sem mais, felicito pela sua bravura e coragem como omem, espero ser feliz e vitorioso na sua batalha.

Do amigo que espera sua felicidade e nossa tranquilidade (Ass.) — Adauto Cortez".

INTERPRETAÇÃO

A carta foi apreendida no barracão do seringueiro boliviano, depois que êste a ela se referiu ao major Gerson. Está datada de 8 do corrente. A ser verdade a acusação de Salazar a carta de Adauto Cortez ao seringueiro que o aponta como um dos mandantes da farsa não passa de uma medida acauteladora e inteligente, visando a sua posterior defesa, caso o boliviano acabasse "dando o serviço", como se diz. As investigações que estão sendo feitas, no entanto, deverão esclarecer a posição de Adauto Cortez e do outro seringalista apontado como mandante da farsa.

PROF. RENATO SOUZA LOPES
Clínica Médica — Especialista
Aparelho digestivo
México 98 tel. 22-7227 às 16,30 hs.

ADMINISTRAÇÃO DE IMÓVEIS

● LOCAÇÕES
● COBRANÇAS
● PAGAMENTOS
● TAXA DE 3%

Kaic KOSMOS ADMINISTRAÇÃO IND. COM. S. A.
Carmo, 27 - 6º and. - 22-1860 - Rio

INSTITUTO DOS INDUSTRIÁRIOS

Delegacia no Distrito Federal

Serviço de Assistência

Chamo a atenção dos interessados para a publicação à fls. n.º 26.014/5, do "Diário Oficial" (Seção I) de 18-11-57, do Edital de Concorrência Pública n. 30/57, para fornecimento de medicamentos.

WALTER GASPAR DE OLIVEIRA
Chefe do Serviço de Administração

Diario Carioca

O MÁXIMO DE JORNAL NO MÍNIMO DE ESPAÇO

Rio de Janeiro, quinta-feira, 21 de novembro de 1957

Ônibus cobrarão mais em janeiro

Os ônibus só serão aumentados (se forem) em janeiro, mesmo que o dissídio salarial dos trocadores e motoristas seja aprovado pela Justiça do Trabalho na semana que vêm. Êste fato resulta do estágio atual dos trabalhos na Comissão Especial de Tarifas, que sòmente hoje se reunirá para apreciar o relatório da subcomissão de peritos-contadores.

Após o estudo, pelo plenário da Comissão, do relatório dos contadores, que vistoriaram a escrita das emprêsas de ônibus, será designado um relator geral, cujo parecer, pedindo ou não aumento, irá ao Prefeito, depois de aprovado.

PELO MENOS TRÊS

A Comissão de Tarifas cuja reunião de hoje será presidida pelo sr. Hugo Thompson Nogueira, Diretor do Departamento de Concessões, terá que se reunir, pelo menos, três vêzes mais antes de apresentar seu relatório.

Os representantes das emprêsas de ônibus alegam que êles terão que interromper o seu trabalho, depois de aprovado o aumento dos empregados pela Justiça do Trabalho, que julgará um dissídio coletivo no dia 28.

SINFÔNICA DE NOVA YORK VEM AO BRASIL

A possibilidade da vinda ao Brasil da Orquestra Sinfônica de Nova Iorque, durante uma excursão da orquestra pela América do Sul, será estudada nesta Capital pelo gerente geral do "American National Theater and Academy", sr. Robert S. Schnitzer.

O sr. Schnitzer, que ontem desembarcou no Galeão procedente de Caracas, foi recebido pelo sr. Lawrence S. Morris, adido Cultural junto à Embaixada dos Estados Unidos, e deverá ultimar outras negociações preliminares para a excursão da Sinfônica de Nova Iorque, em vários países da América.

MULHER VIVE MAIS DO QUE O HOMEM

A mulher brasileira, em média, vive cêrca de quatro anos e meio mais do que o homem — informa o Instituto Brasileiro de Geografia e Estatística, que acaba de divulgar um completo estudo sôbre a longevidade humana em nosso país.

Entre as mulheres brasileiras, a gaúcha é a que tem vida média mais elevada, com 55 anos, enquanto o homem gaúcho, também o que alcança idade mais avançada, vive, em média, 51 anos.

AS QUE VIVEM MENOS

As mulheres que vivem menos nascem em Goiás, Paraíba, Pernambuco, Amazonas e Mato Grosso.

As mulheres de Mato Grosso, segundo o IBGE, têm uma vida médi de 38 anos e os seus homens de 36. No Estado de Goiás, a mulher também vive apenas 38 anos e o homem ainda menos.

AUMENTA NO SUL

Os dados colhidos durante os últimos 17 anos pelo Instituto Brasileiro de Geografia e Estatística fazem prever que a vida média humana no Sul — São Paulo, Paraná, Santa Catarina e Rio Grande do Sul — vai aumentar muito, aproximando-se da dos Estados Unidos, onde o homem vive, em média, 63 anos.

QUILO DE 900 GRAMAS

O técnico Padilha constatou, com pêsos aferidos no Instituto de Tecnologia, que a balança do feirante Antônio Evangelista Neto (à direita) apresentava um êrro de 100 gramas em quilo

Entortou barra para lesar freguês: feira

Um êrro de 100 gramas em quilo, a favor de um barraqueiro da feira da Rua Capitão Salomão, em Botafogo, foi constatado pelos peritos do Instituto de Técnologia na "blitz" de ontem dos Comandos DC de Moralização das Feiras. Os policiais que acompanhavam a caravana confiscaram a balança e prenderam seu dono, que entortara a barra do paralelogramo, com o objetivo de lesar os fregueses.

— Há um limite de tolerância para as balanças de feira que, muitas vêzes, sofrem quedas durante o transporte e, por isso mesmo, não podem ser muito precisas — explicou ao DC o perito Padilha, do Instituto de Técnologia. Dentro dêste limite (40 gramas) estava, na feira da Rua Barão de São Francisco, a balança da barraca da COFAP, cujo responsável, mesmo assim, foi advertido.

NÃO HAVIA CAMELÔS

Na feira da Rua Capitão Salomão — como as outras percorridas pelos «Comandos» a pedido dos moradores — não foram encontrados «camelôs». A única irregularidade foi a apreensão da balança viciada, na barraca do feirante Antônio Evangelista Neto, matrícula 668.

Estavam ali de serviço os guardas municipais 685, 2124, 2230 e o oficial Moura.

PUNGUISTA NA FEIRA

Na Rua Barão de São Francisco o detective Otacir Paz, da Delegacia de Vigilância, prendeu o punguista Darci dos Santos. Além de advertir Virgílio Jacinto, responsável pela barraca da COFAP (que fôra denunciada por um morador, sr. Lemos Ferraz), a caravana deu pela falta do fiscal mesário da Prefeitura.

— Estava entregando um auto de flagrante — justificou-se o fiscal ao regressar.

PERÍCIA VAI EXAMINAR

Os policiais da Delegacia de Vigilância e da de Economia Popular (êstes chefiados pelo detective Saul Tavares) prenderam, no Campo de São Cristóvão, os feirantes Dinar Setatino e José Machado Vitória, matrículas 7274 e 929, que vendiam peixe mais caro que a tabela:

Na dúvida sôbre se o pescado estava ou não podre, foi todo êle apreendido para exame pericial. Junto aos feirantes regulares existia, em São Cristóvão, uma outra feira, composta por «camelôs» e especializada na venda de peixe. De serviço estavam os guardas municipais 956, 1636 e 233.

FEIRANTES APOIAM O. RESENDE

Com o objetivo de apoiar o projeto do vereador Osmar de Rezende, que estabiliza as feiras livres no D. Federal, e de tratar de problemas relacionados com a moralização daquele gênero de comércio, reuniram-se, ontem os feirantes desta capital, em assembléia geral, no seu órgão de classe.

Convidados pela diretoria do Sindicato, os representantes do DIARIO CARIOCA compareceram à reunião, durante a qual foram formuladas críticas desairosas à campanha que êste jornal está promovendo nas feiras livres, às quais daremos a devida resposta, em nossa próxima edição.

NIURA: RAINHA POR MEIO PONTO

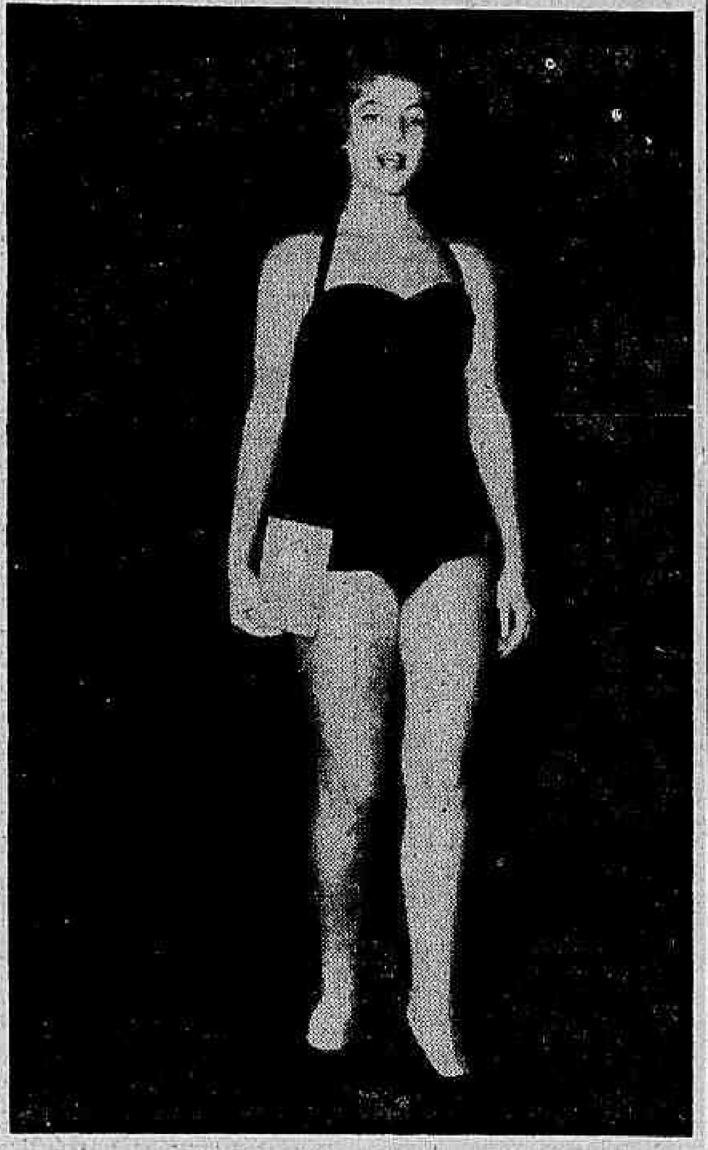

Após momentos de intensa emoção vividos ontem no auditório da ABI, um juri composto de escultores, pintores e do Diretor do Museu de Belas Artes, elegeu a jovem de 17 anos Hildegard Niura Kleim (foto), do Colégio Anglo-Americano, "Rainha dos Jogos da Primavera de 1757". Hildegard, que receberá a coroa das mãos de sua antecessora, Maria de Lourdes Monteiro, sábado próximo, no próprio colégio, foi vencedora por apenas meio ponto, diferença que a separou da candidata Myrna Abi-Saber, do Colégio Barcelos Costa. A diferença lhe foi garantida pela sua eficiência esportiva, pois participou de quase tôdas as provas olimpicas feminina

Montepio construirá sem ter necessidade

No momento em que a Prefeitura, de acôrdo com as declarações repetidas do próprio Prefeito, está em situação de penúria financeira, o Montepio dos Empregados Municipais, que leva anos para atender aos empréstimos de emergência de seus associados, assinou contrato para construção de um suntuoso edifício para sua sede, na Avenida Presidente Vargas, do valor de 120 milhões de cruzeiros.

A declaração acima foi feita, ontem, da tribuna da Câmara Municipal, pelo vereador Hélio Valcacer, acrescentando que o fato representa uma verdadeira afronta aos milhares e milhares de pequenos funcionários que passam os dias nos corredores do Montepio, à espera de empréstimos pequenos, retardados de anos por falta de numerário, drama que se repete sem solução.

EDIFÍCIOS À VONTADE

O sr. Hélio Valcacer acentuou a inoportunidade da transação, não só em virtude da situação financeira, da Prefeitura, como também porque, transferindo-se a Capital da República para Brasília em 1960, antes mesmo do suntuoso edifício-sede do M. E. M. ficar pronto, numerosos prédios tão grandes quanto êle estarão vazios à disposição da Prefeitura.

São êstes — citou — os prédios hoje ocupados pelos serviços federais que daqui terão forçosamente de sair. E, entre outros, citou o do Ministério da Fazenda, o do Ministério da Educação e o do Ministério da Guerra.

NEGÓCIO ESCUSO

Em defesa do diretor do Montepio surgiu o vereador Indalécio Iglésias dizendo que o edifício-sede não seria um prédio suntuoso, como estava dizendo o sr. Hélio Valcacer. O sr. Hélio Valcacer respondeu, afirmando que com 120 milhões de cruzeiros se construiria um verdadeiro palácio.

Se, com êsse dinheiro, como acentuou o sr. Indalécio Iglézias, o Montepio não iria construir um edifício suntuoso, então no negócio estava previsto uma grande "marmelada". Outra conclusão não poderia tirar, dada a inoportunidade e desnecessidade da iniciativa pelos motivos já alegados.

ADMINISTRAÇÃO DESASTROSA

O sr. Hélio Valcácer passou, então, a citar vários atos da administração do atual Diretor do Montepio, todos desastrosos para a instituição, entre os quais os seguintes:

1 — concessão, sem concorrência pública, em caráter monopolista, a um cidadão, de todos os seguros do Montepio, transação que adiantou ser legal, mas imoral e não muito correta;

2 — aumento da percentagem dos engenheiros, nos laudos de avaliação, quando já têm um vencimento fixo para fazer êsse mesmo serviço, não sendo interessante para o Montepio pagar a um funcionário dois salários para fazer uma mesma tarefa;

3 — aumento da gratificação dos chefes dos engenheiros, quando a situação financeira do Montepio não permite a menor largueza no trato dos dinheiros da instituição.

(Conclui na 11ª pag.)

Esquizofrênicos têm sucesso em Zurique

— A nossa exposição de quadros e esculturas de esquizofrênicos causou um sucesso inesperado em Zurique e em Paris. Nada menos de seis países, inclusive a Rússia, declararam-se interessados em ver os trabalhos dos internados do Centro Psiquiátrico Nacional, do Engenho de Dentro, bem como assistir o documentário sôbre o emprêgo da terapêutica ocupacional, que em Paris foi exibido até na televisão.

Essa declaração foi feita, ontem, pelo dr. Lisânias Marcelino da Silva, Diretor do Serviço Nacional de Doenças Mentais, de regresso do II Congresso Internacional de Psiquiatria realizado na Suiça, ao qual compareceram cêrca de três mil psiquiatras de 50 países e durante o qual foram apresentados 630 trabalhos científicos sôbre esquizofrenias.

ELOGIO DA LOUCURA

Após afirmar que apenas parte do enorme acêrvo de trabalhos dos esquizofrênicos do Engenho de Dentro foi dada a conhecer aos europeus (cujo entusiasmo valeu por um elogio da loucura), o sr. Lisânias Marcelino da Silva declarou:

— Apresentamos na Suiça 147 quadros, 135 desenhos em papel e 20 esculturas. Nosso companheiro, dr. Elso Arruda, por seu turno, realizou uma outra mostra de dois grupos de quadros sôbre os temas "a árvore" e "o esquema corporal", ambos relativos à esquizofrenia, num total de 81 telas".

SUCESSO DO FILME

Acrescentou que outro sucesso foi marcado pela exibição do filme de metragem média, falado em francês, mostrando os progressos brasileiros com o emprêgo da Terapêutica Ocupacional:

— Temos em mãos uma lista de nações que nos pediram o envio de uma cópia do filme para estudos pormenorizados de diversos assunto que êle apresenta, podendo-se citar a Suiça, o Uruguai, a Itália, a Inglaterra, a França e até a Rússia.

Câncer: mais 1 front será instalado hoje

Será inaugurado, hoje, às 17 horas, na Rua Visconde de Santa Isabel, 274, o Centro de Pesquisas Luiza Gomes de Lemos, criado por iniciativa das «Pioneiras Sociais», em solenidade que contará com a presença do Presidente da República, da sra. Sara Kubitschek, Ministros de Estado, médicos, jornalistas e outras altas autoridades.

Na oportunidade, falarão dona Sara Kubitschek, Presidente das «Pioneiras Sociais», o ministro Maurício de Medeiros, o dr. Campos da Paz Filho, diretor-executivo do estabelecimento, e o professor Rodrigues Lima. Dom Helder Câmara dará a bênção da Igreja a êsse novo centro de pesquisas.

COMBATE AO CÂNCER

O Centro de Pesquisas Luísa Gomes de Lemos é uma instituição científica, destinada ao combate ao câncer na mulher, através do diagnóstico precoce, para o que conta com habilitado corpo de técnicos e serviço de assistentes sociais, e dispõe de modernas instalações e completa aparelhagem, o que lhe possibilitará atender 30.000 mulheres, anualmente.

O novo núcleo de combate ao câncer ministrará, permanentemente, cursos para a formação de especialistas, manterá um departamento de exames e pesquisas e promoverá o intercâmbio científico com instituições médicas, públicas ou privadas de todo o país.

CAMPANHA DE PROPAGANDA

Entre os objetivos do Centro de Pesquisas Luísa Gomes de Lemos, inclui-se, ainda, uma bem orientada campanha de educação sanitária, através da imprensa, rádio, televisão e cinema, visando a difundir ensinamentos que permitam identificar o câncer em sua fase inicial, permitindo, assim, a obtenção de resultados satisfatórios na sua terapêutica.

COQUETEL DO VISCONDE KNOLLYS

Para fazer entrega ao Govêrno do Brasil, através do Ministro da Aeronáutica, de um modêlo do avião feito por Santos Dumont em 1899, o Visconde Knollys, Presidente do Grupo Vickers da Grã-Bretanha, realizará um coquetel, no dia 26 do corrente, às 19 horas, na sede do Country Club.

A êsse coquetel deverão comparecer convidados da sociedade carioca, autoridades e jornalistas.

NÃO QUEREM TRABALHO ALÉM DE 8 HS. POR DIA

Comerciários exigem fiscalização da lei

Para fazer com que os estabelecimentos comerciais cumpram os horários fixados em lei e não mais exijam de seus empregados que trabalhem além de 8 horas diárias — a Confederação Nacional dos Empregados no Comércio realizará, hoje, uma reunião, em que redigirá um memorial expondo às autoridades a situação da classe.

Dizem os dirigentes da classe que grande número de comerciários é obrigado a trabalhar mais de 8 horas diárias, em virtude de a maioria dos estabelecimentos comerciais não respeitar o horário estabelecido em lei.

PROBLEMA NACIONAL

O problema não existe apenas nesta capital, mas em todos os Estados. Por êsse motivo, a Confederação Nacional dos Empregados no Comércio está pedindo a todos os sindicatos seus filiados que desenvolvam campanha junto às autoridades federais, a fim de conseguir o estabelecimento em lei do horário único capaz de satisfazer a todos os comerciários.

Os dirigentes da Confederação Nacional dos Empregados no Comércio pretendem, ainda, pedir ao Ministro do Trabalho que intensifique a fiscalização, a fim de impedir que as casas comerciais exijam de seus empregados mais de 8 horas diárias de trabalho.

Os sindicatos de comerciários desta capital e do interior vão convocar suas assembléias para deliberar quais as medidas que devem adotar para impedir que os empregadores continuem impunemente descumprindo as leis vigentes.

VAI SINDICAR BOLETINS DE CARROS-PIPAS

Os boletins de trabalho diário (BTD) dos carros-pipas da Prefeitura foram, ontem, pedidos ao Superintendente de Transportes e ao Diretor do Departamento de Estradas de Rodagem pela Comissão de Inquérito nomeada pelo Prefeito para apurar as denúncias feitas, na Câmara Municipal, pelo vereador Raul Brunini.

A comissão, que ontem recebeu do jornalista Bernardino de Oliveira, de "O Globo", um documento sôbre o fornecimento de água em pipas para um edifício da Zona Sul, acredita que os motoristas desviavam os carros do serviço previsto para servir a particulares, mediante subôrno.

Pelos boletins, a Comissão poderá saber os nomes dos motoristas dos carros-pipas, bem como sua hora de saída e retôrno à garage.

A Comissão de Inquérito esteve ontem, também, na Câmara Municipal, onde se avistou com o vereador Raul Brunini.

PROFESSÔRES PEDEM A GAMA FILHO

Os professôres da Campanha de Educação de Adultos e Adolescentes, da Prefeitura do D. Federal, vão enviar um memorial ao Presidente do Tribunal de Contas, ministro Gama Filho, no sentido de que promova a liberação da verba destinada ao pagamento dos mestres, coordenadores e serventes.

Para a confecção do memorial, os interessados realizarão, no dia 23 de novembro, às 17 horas, uma reunião na sede do Grêmio Beneficente Suburbano, situado à Rua Goiás, 284.

'New look' para os barnabés: favorável

O projeto de lei "new look" do vereador Couto de Sousa, facultando aos funcionários municipais o uso do blusão, sem gravata, durante expediente nas repartições públicas nos meses de maior intensidade do calor carioca, recebeu, ontem, voto favorável do seu relator na Comissão de Justiça da Câmara Municipal.

O voto apreciou, ùnicamente, o aspecto constitucional e de conveniência da proposição, atribuição exclusiva da referida Comissão, concluindo favoràvelmente a respeito dos dois aspectos, já que a vestimenta especial, de acôrdo com o clima, é imperativo de saúde pública e a Carta Magna e Lei Orgânica em nada impedem a sua adoção.

O VOTO

Foi relator da matéria o vereador Gama Filho, líder da Maioria. E seu voto foi o seguinte:

'A instituição de uniformes privativos é tradição em todos os países. No que diz respeito ao Brasil e em particular ao Distrito Federal, região situada na faixa tropical, os trajes especiais são uma decorrência natural do clima, como imperativo de saúde pública. O projeto do nobre vereador Couto de Sousa é uma tentativa pioneira de adaptação da vestimenta do funcionário às condições climatéricas da estação. Nesse aspecto, a ninguém é dado o direito de repelir a idéia do autor. Do ponto de vista constitucional, não existe tanto na Carta Magna como na Lei Orgânica do Distrito Federal nenhum dispositivo que se coloque de encontro ao projeto. Por tudo isso, somos de parecer que a matéria deve ser aprovada. E êsse é o meu voto".

10 MILHÕES PARA COMBATE AO MORCÊGO

A abertura de um crédito de 10 milhões de cruzeiros para a intensificação do combate aos morcegos e a criação de um Conselho Nacional de Raiva, destinado a coordenar as investigações sôbre o mal, constituem as principais sugestões enviadas ao Ministro da Agricultura, pelo I Simpósio Brasileiro de Raiva, recentemente encerrado.

O simpósio deliberou, também, alertar os poderes públicos para a necessidade da ampliação dos quadros de veterinários, a fim de atender às crescentes exigências de profilaxia das doenças infecciosas e parasitárias em geral, e da raiva, em particular, bem como propôs, ainda, a inclusão do nome do dr. Esperidião de Queiróz Lima no Livro do Mérito.

CÂNCER SERÁ TRATADO DO ALTO

A foto fixa a sede do Centro de Pesquisas Luiza Gomes de Lemos, a ser inaugurado hoje, com a presença de altas autoridades do país

BANCÁRIOS PEDEM SANÇÃO

A Diretoria do Sindicato dos Bancários, acompanhada de vários associados, quando comunicava ao D.C., a realização da concentração da classe no próximo dia 26, frente ao Palácio do Catete, para reivindicar a sanção do projeto que lhes concede aposentadoria integral

Dia 26 concentração de bancários: Catete

Para pedir ao Presidente da República que sancione o projeto-lei que lhes concede aposentadoria integral com 30 anos de serviço ou 55 anos de idade, os bancários desta Capital (acompanhados de cêrca de 200 dirigentes de sindicatos do interior) se concentrarão na próxima têrça-feira, dia 26, às 17 horas, em frente ao Palácio do Catete.

Aos Diretores dos Bancos, o Sindicato dos Bancários enviou ofício pedindo que o expediente no próximo dia 26 seja encerrado às 16 horas, a fim de que tôda a classe possa comparecer ao ato, demonstrando ao sr. Juscelino Kubitschek sua disposição de conquistar a aposentadoria integral nas bases fixadas no projeto-lei 15/56.

REUNIÃO NACIONAL

Os dirigentes dos sindicatos bancários de todo o país, que vêm a esta capital participar da reunião da Comissão Executiva Nacional (nos dias 25, 26 e 27) se concentrarão também frente ao Catete, representando suas classes.

Durante a reunião da Comissão Executiva Nacional, os dirigentes dos sindicatos bancários discutirão todos os atuais problemas da classe e planejarão o desenvolvimento das campanhas que devem empreender para defender os interêsses da classe.

APOIO GERAL

Pedindo a sanção do projeto que estabelece aposentadoria integral aos bancários, as Câmaras Municipais do Distrito Federal e de São Paulo já enviaram telegramas ao Presidente da República, no que foram seguidas pelos dirigentes do Pacto de Unidade (organização que congrega 108 sindicatos e 3 federações de

(Conclui na 11ª pag.)

Mostra de 'Albertina' inaugurada ontem: BN

Cento e trinta e nove quadros e centenas de desenhos da famosa Coleção Albertina de Viena, que se originou de um "hobby" do duque Alberto de Saxe, no século XVII, e hoje representa a mais completa visão retrospectiva das escolas de pintura européia, do século XII ao atual, encontram-se à disposição da curiosidade dos cariocas desde ontem, no salão da Biblioteca Nacional.

A Coleção Albertina, segundo declarações do Embaixador da Áustria no Brasil, sr. Hermann Gohn, que compareceu à inauguração da mostra, foi iniciada pelo Duque de Saxe, em 1798, para matar as saudades da espôsa Maria Cristina, que o deixara viúvo. Quando o duque morreu, em 1822, as telas passaram à família, tornando-se propriedade do Estado em 1919, com o desmembramento da monarquia austro-húngara.

INTERCAMBIO

— A intensificação do intercâmbio cultural entre o Brasil e a Austria é, sem dúvida, da maior importância para os dois países, e a maior prova de que tal intercâmbio deve ser incrementado agora está no próprio interêsse com que os cariocas estão recebendo a exposição dêstes trabalhos — declarou ontem ao DC, durante a inauguração da mostra da Coleção Albertina, o sr. Rodrigo Otávio Filho, Presidente da Sociedade Cultural Austríaco-Brasileira.

A Coleção, que por ocasião da morte do duque de Saxe contava com pouco mais de 20 mil desenhos, representa hoje um acêrvo de um milhão e 500 mil obras, das escolas flamenga, toscana, francesa, holandesa e veneziana.

VAI PARA S. PAULO

A exposição, cujo quadro mais antigo é o que representa o "Trono da Graça", e foi pintado por um anônimo em 1.150, inclui trabalhos de artistas famosos, como Durer, irá para São Paulo no início de dezembro, devendo ser apresentada aos paulistanos em local ainda não escolhido pela Sociedade Brasil-Austria.

Coluna do Servidor

De Piracaia o sr. Afonso Cruz e mais quatro servidores pedem esclarecimentos sôbre sua situação no Plano, que nos aprestamos a fornecer:

MARIA HELENA MENDES — Agente Postal Tesoureira "A", com 15 anos de efetivo exercício.

Os agentes postais terão os níveis 9 (Cr$ 9.250,00) e 11 Cr$ 10.750,00), 50% da lotação para cada nível. A consulente poderá ainda ser readaptada como Tesoureiro-Auxiliar, em um dos níveis 9, 10, 11, 12, 13, conforme a categoria da Agência.

AFONSO CRUZ — Auxiliar do Tráfego Postal, referência "20", com 12 anos de efetivo exercício.

Será Operador Postal, nível 9 ou 11 (50% para cada).

PAULO AFONSO FERREIRA — Carteiro "F", com 12 anos de exercício.

Quarenta e cinco por cento dos carteiros irão para o nível 11 (Cr$ 10.750,00); 35% para o nível 12 (Cr$ 11.500,00); 20% para o nível 13 (Cr$ 12.250,00).

DOMINGOS LEO — Condutor de Malas, referência 21, com 16 anos de exercício.

Será classificado como Condutor de Mala, nível 8 ...... (Cr$ 8.500,00);

ANTÔNIO FERREIRA LOPES — Condutor de Malas, Verba 3, com 10 anos de exercício.

Pelo Substitutivo da CAC será efetivado e readaptado como Condutor de Malas, nível 8 (Cr$ 8.500,00).

ARISTÍDIA MENDONÇA DOS SANTOS — de Silva Jardim, Estado do Rio, esclarece ser Auxiliar do Tráfego Postal, referência 16, com nove anos de serviço, estando em exercício no cargo de Agente Postal Telegráfico, sendo ainda encarregada da Seção de Valores há mais de quatro anos.

Como Auxiliar do Tráfego Postal será enquadrada em Operador Postal, nível 9 ou 11. Poderá ser readaptada para Agente Postal, também 9 ou 11, ou ainda como Tesoureiro-Auxiliar 9, 10, 11, 12 ou 13, conforme a categoria da Tesouraria.

GERALDO FIGUEIRA DOS SANTOS — da mesma cidade fluminense é Mensageiro "A", com 13 anos de serviço, atualmente exercendo a função de Telegrafista há sete anos.

Como Mensageiro será enquadrado em Estafeta, nível 7 Cr$ 8.000,00). Poderá ainda ser readaptado como Telegrafista, com um dos níveis 12, 14 ou 16.